PAG. 14 - PRESENTIAMO LE RICETTE DELL'AUSTERITÀ

Anno 108 - Numero 251 Torino - Via Marenco 32 - Tel. 65.68 (20 linee automatiche) L. 150 (arretrati il doppio) - (Sped. abbonam. postale G. 1/70) Venerdì 19 Novembre 1976

STAMPA SERA BORSE

QUOTIDIANO D'INFORMAZIONI

REGIO LE FOTO DELLA PRIMA

Servizio pag. 7

INTRINSICA CREME CONCENTREE
una crema idro-nutritiva ad azione sinergica
ULTRALUCENT
MAX FACTOR
da PROFUMI Servetti

ANDREOTTI AVREBBE L'APPOGGIO DEL PCI

BLOCCO STIPENDI E' IL "COMPROMESSO,,

ROMA — Il gioco è fatto. Il governo ha dato la sua stoccata, dopo una serie di finte, ed ha annunciato che vuole bloccare per due anni gli stipendi al di sopra degli 8 milioni annui e dimezzare gli aumenti eventuali per gli stipendi sopra i 6 milioni. Tutti gli aumenti saranno pagati in Buoni del Tesoro che si potranno vendere solo dopo 5 anni.

Prima di tutto bisogna chiedersi: come mai Andreotti ha osato una mossa tanto impopolare? Vuole far saltare il suo Governo? Neanche per sogno. Andreotti si sente evidentemente le spalle coperte. Cauto come è, prima prepara con cura le sue mosse e poi agisce.

Insomma, dietro Andreotti ci sono i comunisti. E' il compromesso storico, ormai non più « strisciante », ma sempre più concreto. Tendenza che si riscontra anche nel sindacato dove la segreteria della Federazione unitaria è divisa: favorevoli al blocco (sia pure con proposte di emendamenti) la Cisl e i comunisti della Cgil; contrari la Uil e i socialisti della Cgil.

POSIZIONE PCI — La posizione ufficiale del pci è « dipinta » dall'*Unità* di stamane. Il quotidiano sta « sulla notizia », evitando commenti (il che è significativo). Dice sì che il partito ha manifestato « forti riserve » sulla proposta di Andreotti, ma aggiunge (le dichiarazioni sono del sen. Fermariello) che « occorre seriamente riflettere ».

L'Unità ricorda inoltre, con tono molto pacato, che il pci *« si è dichiarato favorevole ad intervenire sui redditi medio-alti da lavoro dipendente con un prestito forzoso del tipo di quello previsto dal decreto governativo per la scala mobile e sui redditi non da lavoro dipendente con l'anticipazione del pagamento delle tasse »*.

POSIZIONE PSI — Di tutt'altro tono le reazioni dei socialisti. Sentiamo Fabrizio Cicchitto, responsabile dell'ufficio sindacale del partito. *« E' un'iniziativa unilaterale del governo. Complica ancora di più una situazione già tanto aggrovigliata e rischia di bloccare il confronto che si sta svolgendo tra sindacati e Confindustria. La manovra di Andreotti è inaccettabile sia nella sostanza che nel merito »*.

Ieri il sen. Ferralasco ha chiesto che il decreto per il blocco della scala mobile venisse ritirato per riesaminarlo nel suo complesso dopo le modifiche apportate dal governo. Ma la richiesta socialista è stata respinta, anche dal pci.

POSIZIONE DC — Il partito non è compatto, c'è chi è perplesso. Il senatore Coppo ha detto che gli emendamenti di Andreotti *« spostano l'asse del provvedimento originario »*. Assirelli: *« Il governo intende solo compiere una forma di pressione sulle parti sociali oppure desidera effettivamente portare avanti le sue proposte? »*. Grassini: *« E' meglio ritirare il vecchio decreto sulla scala mobile per riesaminare il tutto con più calma con un disegno di legge »*.

SINDACATI — La proposta Andreotti di bloccare gli stipendi oltre gli 8 milioni sta provocando profonde divisioni all'interno del sindacato. Da una parte, Cisl e comunisti della Cgil sostanzialmente accettano il

Continua a pag. 2

IL PUNTO

di ENNIO CARETTO

Quattro milioni di famiglie in miseria

SECONDO i dati dell'Anea, forniti dal senatore Signorello e dall'on. Aniasi, in Italia quattro milioni di famiglie vivono in miseria, cioè in case quasi inabitabili, senza un reddito adeguato, con un'assistenza incompleta (quando c'è). E' un dato impressionante che tocca un terzo circa della popolazione e aggrava le prospettive dell'austerità e della crisi.

Il rapporto dell'Anea sottolinea le carenze assistenziali dell'Italia. Somme enormi vengono disperse tra migliaia di enti nazionali, regionali, provinciali e comunali, nelle pastoie della inefficienza burocratica e nella melma della corruzione (il Belice e il Friuli insegnano). Ma a noi, questa denuncia appare insufficiente.

Noi crediamo, e l'austerità e la crisi lo confermano, che la malattia vera dell'Italia sia strutturale. Sia cioè l'edilizia basata sulla speculazione; l'industria basata sui consumi; il sindacato basato sul corporativismo; l'imprenditoria basata sulla fuga dei capitali; il potere basato sul sottogoverno; e così via, fino alla scuola basata sul nozionismo.

Per questo, noi pensiamo che senza la riforma del sistema, senza i cambiamenti di struttura, non sia possibile la ripresa dell'Italia.

TORINO

POCHI TAXI OGGI IN CITTA'

Scioperano i tassisti dipendenti: "Siamo sfruttati" *(A pag. 5)*

INFORMAZIONE PUBBLICITARIA

"etcetera"

un profumo nuovo, caldo, sofisticato, vibrante e intenso che definisce la Vostra personalità.

E' una novità PIKENZ The First

A TUTTI UN CAMPIONE

BOIDI PROFUMERIA VIA MARCO POLO 15 TORINO

JUVE VALE 5 MILIARDI

Il capitale giocatori della Juventus, la più solida società calcistica italiana, è soltanto di cinque miliardi. Questo dato emerge dal bilancio della stagione 1975-76 depositato presso la Lega nazionale. Il « parco giocatori » è stato infatti stimato dal consiglio d'amministrazione in 4 miliardi e 922 milioni, quotazione inferiore di almeno quattro miliardi ai prezzi correnti, seppure dilatati, del mercato calcistico italiano. Per dare una dimensione a tale somma basta riportare quelle iscritte nel bilancio di altre società: Inter 4 miliardi e 840 milioni, Perugia 1 miliardo 283 milioni, Genoa 3 miliardi 117 milioni.

Il bilancio della Juventus, chiuso al 30 giugno, era in pareggio, ma la società non avrebbe raggiunto questo risultato se non avesse potuto contare su sostanziosi utili derivanti dal movimento giocatori (941 milioni per le cessioni). Il costo di gestione di una società calcistica è oggi enorme, e i profitti lordi degli incassi delle gare (nel caso della Juventus 2 miliardi e 819 milioni) non bastano a coprirli. La voce retribuzioni a giocatori, tecnici e personale dipendente ha pesato nel bilancio della Juventus per 1 miliardo e 634 milioni.

CAROVITA AUMENTO RECORD

ROMA — *L'Istat comunica che nel mese di ottobre 1976 l'indice dei prezzi al consumo per le famiglie di operai e impiegati è aumentato del 3,4 per cento rispetto al mese di settembre. Si tratta dell'aumento record dal gennaio '71, cioè da quando cominciò ad operare il nuovo indice. Negli ultimi dodici mesi gli aumenti sono stati i seguenti: nel 1975: novembre più 0,8, dicembre più uno; nel 1976, gennaio più uno, febbraio più 1,7, marzo più 2,1, aprile più tre, maggio più 1,7, giugno più 0,5, luglio più 0,6, agosto più 0,9, settembre più 1,8.*

Concorso "STAMPA SERA"
1° Trofeo Regionale
di Acconciatura Femminile e Maschile
VOTO PER IL N. _____
Collaborano
MERLO PROFUMI - Ambientazioni parrucchieri - Torino
MOBILIFICIO CRISTOFARO - Torino
Classifica parziale a pagina 7

VIETATO FUMARE: A SCUOLA NO?

ROMA — Nella maggior parte delle scuole italiane si ignora l'esistenza della legge contro il fumo. Molti insegnanti non rinunciano alle sigarette durante le ore di lezione e in qualche caso il cattivo esempio viene dato dagli stessi capi di istituto che visitano le classi con la sigaretta accesa.

Questi dati vengono forniti dal periodico « Tuttoscuola » che ha effettuato un ampio sondaggio.

L'atteggiamento dei professori ha finito inevitabilmente per influire anche sugli studenti i quali continuano tranquillamente a fumare nei gabinetti, durante le assemblee e spesso anche nell'aula di lezione con il compiacente consenso dell'insegnante fumatore.

Nella circolare diramata dal ministero della P.I. per la applicazione della legge antifumo, si fa obbligo ai capi di istituto di affiggere i cartelli di divieto, mentre si precisa che le multe previste sono di competenza dei normali organi di polizia giudiziaria.

Naturalmente rimane aperta la possibilità di richiami, di sanzioni disciplinari e anche di denunce nei confronti dei fumatori ribelli. Ma non sembra che nella scuola, che dovrebbe essere all'avanguardia in questa campagna, la legge contro il fumo sia tenuta in seria considerazione.

ULTIMA ORA

Incostituzionale un nuovo blocco degli affitti?

ROMA — La Corte costituzionale ha indirettamente (ma esplicitamente) invitato il governo ad affrettarsi nella approvazione della legge sull'equo canone. In una sentenza pubblicata stamane ha infatti stabilito che un'ulteriore proroga del regime vincolistico (l'ennesimo blocco dei fitti scade il 31 dicembre) potrebbe conferire in linea di fatto un carattere di ordinarietà al provvedimento.

«In tal caso — ha stabilito la Corte richiamando su questo fatto l'attenzione del Parlamento e del governo — non sarebbe assicurata la funzione sociale della proprietà, essendone del tutto vanificato il godimento». In altre parole, un nuovo blocco dei fitti rischierebbe di essere incostituzionale.

Con la decisione di oggi, la Corte ha inoltre auspicato che «la futura disciplina delle locazioni di immobili urbani si ispiri al perseguimento delle funzioni sociali della proprietà, conciliando equamente i contrapposti interessi dei locatari e dei conduttori».

BLOCCO STIPENDI

Segue dalla prima

provvedimento governativo, sia pure con richieste di modifica. Dall'altra, la segreteria Uil (compatta con le categorie) e i socialisti della Cgil contestano l'improvvisa decisione del presidente del Consiglio e sostengono che la Federazione unitaria non può prendere posizione su questo tema scottante senza consultare prima la base del sindacato.

La riunione di segreteria, che si è conclusa ieri sera tardi in corso Sicilia, ha avuto toni accesi. Il « braccio di ferro » è stato duro, tanto che sembrava, ad un certo punto, dovessero uscire due comunicati. Poi si è trovato un accordo di facciata su una nota unitaria che non dice praticamente nulla: *« In merito agli emendamenti dettati dal governo la Federazione Cgil, Cisl, Uil conferma le posizioni espresse nell'ultimo direttivo »*. E si chiede un *«incontro urgente»* con Andreotti.

A questa nota si è aggiunto un comunicato della Uil che testimonia chiaramente il dissenso che c'è nel sindacato. *« Le proposte di emendamento »*, si dice, *« contrastano con le decisioni del direttivo »*. Si ribadisce la posizione della Uil favorevole ad un prelievo fiscale diretto e si rileva con preoccupazione che la proposta Andreotti viene a sovrapporsi ai confronti aperti dal sindacato con gli imprenditori privati e pubblici, rischiando di comprometterne l'esito.

Il dibattito proseguirà nel pomeriggio in due riunioni sindacali.

Mandelli dice: "Siamo contro,,

Qual è il parere degli industriali? Il presidente della Federmeccanica, Walter Mandelli, ci ha dichiarato: «Abbiamo già manifestato il nostro dissenso sul modo con cui è stato proposto il blocco della scala mobile, perché lo riteniamo punitivo nei confronti dei lavoratori a più alta professionalità e con maggiori responsabilità nella conduzione delle aziende.

«Questo anche perché la politica salariale egualitaria praticata negli ultimi anni e la progressività fiscale hanno già appiattito, in misura inaccettabile, i livelli retributivi.

«Siamo convinti che non si esce dalla crisi se non si riaffermano i principi della meritocrazia.

« Oggi, gli emendamenti proposti dal governo, per bloccare assieme alla scala mobile anche tutti gli altri aumenti retributivi, aggrava ancora la situazione, sommando ingiustizia ad ingiustizia.

« Questa misura, poi, non è soltanto iniqua; è errata anche sul piano economico, perché porta a risultati contrastanti con i fini che si intendono perseguire.

« E' evidente infatti che i lavoratori che non intendono sottostare al blocco hanno sempre la possibilità di cambiare azienda.

« Risultato: i tecnici migliori si licenzieranno da un'azienda per essere assunti in un'altra, eludendo di fatto il blocco, e provocando comunque un aumento delle retribuzioni ».

POLIZIA: SINDACATO MA NIENTE SCIOPERI

MARIO BIANCHINI

ROMA — Il ministro dell'Interno Cossiga ha annunciato una serie di importanti novità, nel piano di ristrutturazione delle forze di polizia, che dovrebbero concretizzarsi a breve scadenza. Ormai si parla apertamente di smilitarizzazione del corpo e del diritto concesso agli agenti di iscriversi ad un sindacato la cui attuazione è prevista per i primi mesi del prossimo anno.

Al Viminale sono già pronti i bozzetti delle nuove divise firmati da un disegnatore dello stato maggiore dell'esercito.

La riforma della pubblica sicurezza (cioè la smilitarizzazione del corpo, la revisione delle strutture, la unificazione dei ruoli tra ufficiali e funzionari, il diritto alle libertà sindacali) sarà appunto discussa domani in una assemblea dei dipendenti della ps, organizzata dal Comitato di coordinamento aderente alla federazione unitaria Cgil-Cisl-Uil.

« Il discorso più importante — *ha sottolineato il ministro* — rimane però quello globale del riordinamento e della ristrutturazione. Il primo beneficiario della riforma dovrà essere il cittadino, cui va data la massima sicurezza e la massima tutela, nel massimo della libertà ». *Un'altra novità riguarda il tipo di particolare insegnamento.* « Basta con il mito della laurea in legge — *ha proseguito Cossiga* — bisogna evitare che l'ordine pubblico, come spesso avviene, si trasformi in disordine pubblico. Anche per scendere in piazza occorrerà studiare e bisognerà anche che un giovane agente non trascorra la sua esistenza impegnato sempre nel suo compito ».

Per quanto riguarda il problema del sindacato autonomo per poliziotti, Cossiga ha ricordato che smilitarizzazione non significa civilizzazione, nel senso che « essere poliziotti comporta l'uso delle armi e della coazione fisica e deve quindi essere presente una particolare disciplina. Che abbia non già un effetto gerarchico, bensì di funzionalità ». *L'agente, però, non avrà il diritto di scioperare.*

Sposo il rapitore respinto da Franca Viola

PALERMO — *Filippo Melodia, il rapitore di Franca Viola — la giovane di Alcamo che, rifiutando le nozze « riparatrici » infranse per la prima volta il costume siciliano — scontati undici dei 13 anni di carcere inflitti, non andrà per quattro anno al soggiorno obbligato. Lo ha stabilito la sezione misure prevenzione della Corte d'appello di Palermo che ha parzialmente riformato la decisione del tribunale di Trapani infliggendo due anni di sorveglianza speciale. Secondo i giudici palermitani il rapimento di Franca Viola, al quale seguì la proposta di matrimonio di Filippo Melodia, fu « un delitto che la coscienza contadina di Alcamo non riteneva tale nel lontano 1965 ».*

Inoltre — sempre secondo la magistratura del capoluogo siciliano — « volutamente esagerati e privi di alcun riscontro nella realtà di fatto », sarebbero gli elementi contenuti nei rapporti della questura e dei carabinieri, che ritengono Melodia il capo della nuova mafia Alcamese, e in considerazione di quegli elementi i giudici trapanesi lo avevano assegnato al soggiorno obbligato.

Nel frattempo Filippo Melodia si è presentato alla questura di Trapani e ha dichiarato di aver fissato la residenza a Padova dove — afferma — ha trovato un lavoro e si sposerà tra un mese.

DIMINUITO CONSUMO DEL GRANA: E' CARO

ROMA — *Le vendite del grana sono in continua diminuzione: da varie settimane il volume degli affari su tutte le piazze è molto ridotto, a causa degli alti prezzi. La contrazione delle vendite ha costretto recentemente molti stagionatori a ridimensionare le proprie pretese, concedendo ribassi nei prezzi, poiché si trovano nella necessità di limitare quanto più possibile l'immobilizzo delle notevoli somme investite a suo tempo nell'acquisto del prodotto. La riduzione dei prezzi ha riguardato in particolare la produzione meno recente, per la quale si è notata una più accentuata flessione della richiesta.*

Vendite più lente per il provolone, sia fresco che maturo, avendo gli acquirenti provveduto ad assicurarsi in precedenza consistenti scorte di magazzino. Ridotta attività di contrattazione anche per i restanti formaggi da tavola le cui disponibilità risultano in molti casi superiori alle necessità di rifornimento della domanda.

IL TEMPO CHE FARA'

Tempo previsto: sulle regioni meridionali, su quelle centrali adriatiche e sulle isole maggiori coperto con piogge estese e temporali. Nevicate sull'Appennino al di sopra dei 1800 metri. Sulle rimanenti regioni centrali in prevalenza nuvoloso con piogge sparse specie sul Lazio. Sulle regioni settentrionali sereno o poco nuvoloso.
Temperatura: stazionaria.

In Italia			All'estero		
Bolzano	— 3	+ 12	Atene	+ 15	+ 21
Cagliari	+ 10	+ 17	Berlino	+ 4	+ 5
Firenze	+ 8	+ 13	Bruxelles	+ 1	+ 8
Genova	+ 8	+ 13	Copenaghen	+ 4	+ 5
Messina	+ 14	+ 19	Francoforte	+ 5	+ 7
Milano	+ 3	+ 9	Ginevra	+ 4	+ 7
Napoli	+ 10	+ 14	Helsinki	0	+ 2
Palermo	+ 14	+ 18	Lisbona	+ 8	+ 19
Pescara	+ 10	+ 13	Londra	+ 9	+ 11
Reggio Calabria	+ 13	+ 21	Madrid	0	+ 14
Roma	+ 7	+ 17	Mosca	— 1	+ 1
Trieste	+ 9	+ 11	Parigi	+ 4	+ 10
Venezia	+ 9	+ 13	Stoccolma	— 2	+ 2

TEMPERATURE DI TORINO

massima	+ 11
minima	+ 4
media	+ 6,8

Rilevazioni del **Servizio meteorologico dell'Aeronautica militare di Caselle** alle ore 8: pressione a livello del mare 1025 mb; temp. + 0,8; umidità 93%. Cielo poco nuv. Temp. mass. +10; min. — 0,6; media +3,4. **Previsioni:** cielo inizialmente poco nuv. con schiarite. Vis. discrete. Venti deb.

STAMPA SERA
Direttore responsabile Ennio Caretto
Editrice **LA STAMPA S.p.A.**
Presidente Giovanni Giovannini
Consiglieri Vittorino Chiusano, Giulio De Benedetti, Carlo Masseroni, Cesare Romiti
Sindaci Alfonso Ferrero (pres.), Pierluigi Bertola, Secondino Riolfo
Direttore amministrativo Carlo Masseroni
© 1976 Ed. LA STAMPA S.p.A.

IN BREVE: DALL' ITALIA

Maltempo: 3 persone morte

REGGIO C. — Tre contadini, Annunziata Cannatà di 60 anni, Rocco De Masi di 70 anni, Angela Tomaselli di 60 anni, sono morti per il crollo di due abitazioni che sono state coinvolte in una frana di terriccio ed acqua provocata dalla pioggia.

Allagamenti a Trapani: frane in Calabria

TRAPANI — Di nuovo allagati i quartieri già colpiti dalla alluvione. Piove da 24 ore sulla Sicilia. Maltempo anche in Calabria.

Lockheed: sentito come teste Bisaglia

ROMA — La Commissione parlamentare inquirente sul « caso Lockheed » interrogherà martedì come teste il ministro Bisaglia.

Trovato con 300 candelotti

BOLZANO — Trecento candelotti di dinamite, 4 pistole, fucili, migliaia di proiettili di vario calibro, orologi collegati a detonatori, vari documenti falsi rubati e manuali di guerriglia scritti in tedesco, sono stati trovati dai carabinieri in una stanza di un albergo di Vipiteno. La stanza era occupata da un giovane altoatesino, cameriere nello stesso albergo, Albert Blasbichler, 17 anni, di Campo di Trens.

DAL MONDO

Gary Gilmore ritenterà il suicidio?

SALT LAKE CITY — Gary Gilmore, il condannato a morte che insiste a non volere la grazia per morire « come un uomo », e che nei giorni scorsi ha tentato il suicidio ingerendo una forte dose di barbiturici, ha lasciato l'ospedale in cui era ricoverato ed è tornato in carcere. Gli altri detenuti lo hanno accolto come un eroe, acclamandolo a lungo.

Per la direzione del penitenziario sorgono grossi problemi: Gilmore, che aveva violentemente protestato per i tentativi dei medici di salvarlo, minaccia di ritentare il suicidio, e dovrà essere sottoposto ad un controllo particolare.

Migliorano invece le condizioni di Nicole Barrett, la sua fidanzata, che dopo essersi avvelenata era rimasta in coma per due giorni.

UN FATTO, PERCHE'

Il 1977 sarà per la Fiat l'anno del «Diesel»

Tre vetture «dieselizzate» nel 1977, un rinnovamento totale della gamma produttiva entro i prossimi cinque anni. Questo il programma della Fiat preannunciato dall'ing. Nicola Tufarelli, uomo di punta del settore automobili della fabbrica torinese, in una intervista concessa al mensile specializzato « Gente Motori ». Cinquantatré anni, una laurea in ingegneria civile dei trasporti, Tufarelli ha accettato il dialogo su tutte le questioni che investono il mondo dell'automobile in questo momento.

La Fiat, gli è stato fatto osservare, è sempre stata all'avanguardia; aveva cioè la abilità di precedere con la sua intuizione i momenti favorevoli o di crisi. Oggi, invece, si fa precedere da tutti. E' ferma alla « 127 », è ferma alla « 128 ».

«Accetto questa domanda così formulata con crudezza e realismo. Sono state citate la "127" e la "128". Ebbene, posso dire che la "127" è ancora (lo è stata nel 1975 e ritengo che lo sarà anche nel 1976) la vettura più venduta in Europa. Per "più venduta" intendo in assoluto. Questo dimostra che la "127" non è un modello che sta morendo. Inoltre è un modello il cui prezzo di vendita è perfettamente allineato con quelli della concorrenza. Quindi la Fiat lo vende in termini di confronto diretto con la concorrenza, proprio perché la "127" è un modello attuale. Per quanto concerne la "128" le vendite di questa vettura sono in netta ripresa, e per avere conferma di questo basta esaminare l'immatricolato ».

Tracciando un quadro del mercato nel quale la Fiat oggi si muove, Tufarelli afferma: *« Non è che la Fiat si sia addormentata: sono gli stranieri che, messi tutti assieme, si sono organizzati in maniera massiccia».* Per il responsabile del settore automobili della Fiat è la struttura del mercato che è cambiata. *« Le nostre quotazioni sui mercati europei sono state mantenute con prezzi pari a quelli della concorrenza. Un concetto importante perché la Fiat guarda con particolare attenzione ai conti economici dal momento che non abbiamo alcuna intenzione di diventare un'azienda sussidiata. All'estero, nel 1976, abbiamo perso 85.000 autovetture: in questo momento la nostra quota di mercato è quindi intorno al 5,6 per cento; ora che la situazione delle forniture è tornata normale stiamo però recuperando il terreno perduto ».*

Nel clima di incertezza attuale che cosa sta preparando la Fiat per il 1977? *« Posso rispondere solo parzialmente per ragioni di concorrenza. A fine 1977 usciremo con una gamma di vetture "dieselizzate": la "132" con motorizzazione da "due litri" e da "due litri e mezzo" e la "131" con motore da "due litri". Abbiamo fatto un investimento dell'ordine di 150 miliardi per un nuovo stabilimento nei pressi di Foggia in collaborazione con la Sofim e la Saviem per produrre 200.000 motori Diesel all'anno, tutti per le automobili non per i camion. Per quanto riguarda gli altri modelli posso dire solo che nell'arco dei prossimi cinque anni avremo cambiato tutta la gamma Fiat ».*

Processo Mazzotti

OTTO AVVOCATI PER CRISTINA

MARIO BARIONA

NOVARA — Otto avvocati per Cristina: la famiglia Mazzotti si è costituita parte civile al « processone » di Novara con un collegio agguerrito di principi del foro: Gian Domenico Pisapia, cattedratico di diritto penale all'Università di Milano; Alberto Malagugini, parlamentare comunista, già componente della commissione antimafia; Giovanni Conso eletto recentemente alla vicepresidenza del consiglio superiore della magistratura; Roberto Di Tieri, presidente della Banca Popolare di Novara; Ugo Spagnoli, Gastone Cottino e Graziano Maselli, di Torino; Carlo Smuraglia, di Milano.

« Un collegio imponente » lo definì la stessa famiglia Mazzotti all'epoca in cui si era costituita parte civile sottolineando che era necessario perché il processo si tenesse a breve scadenza e adesso per contrastare le già numerose eccezioni preannunciate dai difensori dei ventidue imputati.

La costituzione in parte civile era stata voluta dal padre di Cristina, Elios, morto di crepacuore in Argentina a 54 anni, che adorava « Cricri »; e dai fratelli Eolo, che vive a Milano ed Argiuna Vittorioso, che abita a Roma. Eolo ha vissuto da vicino tutto il dramma delle trattative con i banditi. Lui stesso aveva trasportato nel boschetto sull'autostrada Milano-Como, il miliardo e 50 milioni pretesi per il riscatto. Era stato ancora lui a riconoscere il cadavere.

Con il fratello Argiuna, Eolo ha costituito la « Fondazione Mazzotti » per rimuovere alla radice i comportamenti antisociali. Si sono costituiti parte civile anche la madre di Cristina, Carla Airoldi 50 anni (non presenzierà però al processo), il fratello Vittorio, 30 anni e la sorella Marina, di 29.

GIALLO DELLA "EUGENIO C,, IN TRIBUNALE

Il travestito Bernardo Vargas

E in pornofilm

GENOVA — (g. b.) *Ne hanno fatto anche un fumetto, ovviamente in stile pornografico, del « giallo » dell'« Eugenio C. »: tutta una serie di disegni in un volumetto intitolato « La crociera dei dannati », in vendita a 250 lire, pubblicato qualche tempo fa e che è arrivato perfino in carcere, dove Dominique Lagier e la sua amica Serafina Manca attendono il processo per omicidio. Anzi, sono stati proprio i due imputati a segnalare il fatto al loro legale, l'avvocato Silvio Romanelli, alla vigilia del giudizio in corte d'assise, che avrà inizio giovedì prossimo.*

Dominique Lagier e Serafina Manca sono accusati di avere ucciso, la notte del 9 giugno 1975, nella sua cabina sull'« Eugenio C. », il manager di pugilato Italo Troisi, in viaggio dall'Argentina all'Italia. La sentenza di rinvio a giudizio adombra, tra i moventi, un traffico di droga e di dollari falsi e ricostruisce le « notti di piacere » nella cabina di Troisi, alle quali partecipavano, oltre al morto e ai due imputati, anche alcuni travestiti diretti a Casablanca per farsi operare.

Ed è appunto su questo squallido cocktail di depravazione che hanno puntato gli autori del fumetto finito in mano ai due imputati.

I funerali del brigadiere assassinato

BANDA VALLANZASCA PRESI GLI "ARMAIOLI,,

MILANO (c. b.) — Oggi pomeriggio funerali del vicebrigadiere Giovanni Ripani, 27 anni, ucciso l'altra mattina dai banditi con 14 proiettili di mitra e pistola. Il rito sarà officiato dall'arcivescovo di Milano, cardinale Colombo, in Sant'Ambrogio.

Attivissime le indagini: Il cerchio si sta stringendo intorno alla banda Vallanzasca. Subito dopo la sparatoria, nella quale è rimasto ucciso anche uno dei banditi, Mario Carluccio, 29 anni, erano state compiute quaranta perquisizioni. Ora è in atto una nuova fase dell'operazione: 57 persone sono state condotte in questura e, di queste, 7 sono state arrestate perché in un modo o nell'altro hanno avuto contatti con i componenti della banda.

Due degli arrestati sono ritenuti tra i fornitori di armi alla banda: Elmo Mieli, 55 anni, ed il figlio Giovanni, 41 anni.

Sono stati sorpresi Rodolfo Ceva, 33 anni, e la sua convivente Maria Grazia Garnaschelli, 30 anni, ex amante di Natalino Guarnaschelli, attualmente in carcere a Lodi perché implicato nell'omicidio di Mario Buraglia, un grossista del traffico degli stupefacenti ucciso l'anno scorso a bordo della sua *«Rolls Royce»* in corso Lodi. Nell'abitazione dei due sono stati trovati due chili e 150 grammi di cocaina.

E' stata poi arrestata la convivente di Vito Pesce, l'omicida arrestato pochi giorni fa con Claudio Gatti, uno dei presunti assassini del medico Umberto Premoli. Si tratta di Angela Corradi, 26 anni. E' accusata di associazione per delinquere ed è gravemente indiziata per le rapine compiute una decina di giorni fa a Milano, quando due donne (capelli rossi e lunghe gonne fiorate) con un uomo ritenuto lo stesso Vallanzasca, si impadronirono, usando pistole e un fucile a canne mozze, di due auto di passaggio.

Arrestata anche Concetta Mirabelli, 56 anni, collegata con Mario Carluccio, il bandito che aveva aperto il fuoco sul vicebrigadiere Ripani e che è rimasto ucciso.

Non cura il povero: condannato

CAGLIARI — Il pretore di Cagliari ha condannato a 300 mila lire di multa e alla sospensione della professione per 6 mesi un medico. Motivo: si era rifiutato di curare il figlio di un pescatore che non poteva pagargli le 10 mila lire richieste per la visita.

Fiumicino

Nuovi scioperi

ROMA — Nuovi scioperi a Fiumicino. Per protestare contro « l'illegittimo licenziamento di 51 lavoratori » si sono fermati nella mattinata di ieri, dalle 11,30 alle 13,30 e dalle 13,30 alle 15,30 gli addetti al trasporto bagagli. Dalle 17,30 alle 19,30 è stata la volta del personale dell'accettazione e trasporto passeggeri.

Il fatto che le luci siano state spente durante la fase di atterraggio di alcuni aerei è stato duramente criticato. I sindacati hanno risposto che, durante uno sciopero, non si può pretendere che tutti i servizi funzionino perfettamente.

Bologna: vigili "marcatempo,,

BOLOGNA — Il comune di Bologna ha istituito una nuova e finora sconosciuta figura, quella del « vigile marcatempo ». Il suo compito è quello di controllare se i dipendenti arrivano in ritardo, in quanto pare sia stato accertato che almeno il ventitré per cento dei « comunali » non entra in servizio in orario. Finora veniva messo a disposizione il solito cartellino, ma evidentemente chi arrivava in orario finiva per firmare anche per i ritardatari. Così si è pensato di istituire questo corpo di « controllori » e i sindacati non hanno avuto niente da obiettare. « Dobbiamo pensare anche al doveri, non solo ai diritti dei dipendenti », hanno detto. Inoltre si sono dimostrati possibilisti anche sulla istituzione di orologi a cartellino, nei reparti dove possano essere utilizzati.

Ma fra i dipendenti la decisione dell'amministrazione comunale ha suscitato parecchi mugugni. Sono apparsi volantini di controaccuse e proteste.

Alla Confapi Frugali resta

Il presidente della Confapi, Fabio Frugali, resta al suo posto. La Confapi stessa è disponibile alla discussione, ma non si spaccherà. Questa la conclusione della prima riunione svoltasi ieri pomeriggio a Milano fra la maggioranza e gli oppositori del presidente.

VIA TAGGIA 1-3

UN INVESTIMENTO SICURO
A CONDIZIONI E PREZZI VANTAGGIOSI

• 1 camera, cucina, servizi	2.600.000	contanti
	3.550.000	Mutuo Fondiario
	2.150.000	dilazionabili
• 1 camera, tinello, servizi	3.000.000	contanti
	4.450.000	Mutuo Fondiario
	1.650.000	dilazionabili
• 2 camere, cucina, servizi	3.500.000	contanti
	5.500.000	Mutuo Fondiario
	2.500.000	dilazionabili

DISPONIBILI BOX AUTO

PERSONALE SUL POSTO

immobiliare TORO

C. DUCA DEGLI ABRUZZI 62 - TEL. 50.12.19

OGGI IN BORSA

in rialzo
stabile
in ribasso

LE AZIONI A TORINO

	18-11	19-11
ALIMENTARI		
Alivar	895	895
Eridania	1950	1980
Florio	267	267
Unidal	380	380
Romana Zuccheri	345	345
Venchi Unica	159	160
BANCARIE		
Banco Roma	10300	10300
Comit	15100	15100
Credito It.	1840	1840
Interbanca priv.	11350	11350
Mediobanca	70000	70600
CEMENTI - CERAMICHE		
Ceramica Pozzi	1170	1170
Eternit	1100	1100
Eternit pref.	1580	1580
Fornaci Riunite	1600	1725
Unicem	3725	3755
CHIMICI - IDROCAR. - GOMMA		
ANIC	379	395
Italgas	756	770
Liquigas	160	168 75
Liquigas priv.	150	150
Mira Lanza	29400	29700
Montedison	274	288
Monted. Gemina	255	250
Paramatti	480	485
Pierrel	647	670
Rumianca	1632	1680
SAFFA	5250	5425
SAIAG	1470	1485
Schiapparelli	270	270
COMMERCIALI		
Rinascente	45 50	47
» priv.	34	34
Silos Genova	2400	2400
IMMOBILIARI		
Beni Imm. It.	443	443
Beni Imm. Ir. priv.	290	295
Beni Stabili	2330	2330
Cond. Acqua Roma	525	525
Generale Imm.	84	84 50
Imm. Agr. Vittoria	4100	4100
Isvim	2975	2975
Risanamento	3500	3500
ASSICURATIVE		
Ass. Milano	6700	6700
» » priv.	3300	3200
Latina	595	595
Latina priv.	460	460
Generali	37000	38000
RAS	64700	64700
S.A.I.	4925	5100
Toro Ass.	8350	8350
Toro Ass. priv.	4100	4350
COMUNICAZIONI		
Alitalia priv.	425	425
Autostrada To-MI	1620	1620
Fer. Co.	160	162
Italcable	2380	2380
N.A.I.	2270	2340
SIP	1190	1268
Torino-Nord	61	62
FINANZIARIE		
Bastogi	847	885
Finsider	225	232 50
GEM	2050	2050
IFI priv.	1820	1925
IRI	4080	4200
Invest	1905	1949
La Centrale	7100	7750
Mittel	1190	1190
Piemonte Finanz.	2020	2020
Pirelli & C.	1490	1490
Pirelli S.p.A.	1130	1142
S.A.R.O.M. fin.	1130	1130
S.I.F.A.	512	512
S.M.E.	450	470
STET	1355	1392
ELETTROTEC.		
M. Marelli priv.	450	465
Marelli & C.	333	333
Pan Electric	—	—
MECCANICI - AUTOM.		
FIAT *	1600	—
» priv. *	934	—
Castognetti	1140	1140
Gilardini	3380	3380
Graziano & C.	1110	1110
Nebiolo	75	83
Olivetti	1075	1145
» priv.	895	930
Westinghouse	2450	2500
MINERARIE METALL.		
Dalmine	571	590
Fornara & C.	510	510
Italsider	310	312 50
Metalli	2079	2210
Talco & Grafite	28900	28900
Terni	270	270
CARTARIE - EDITOR.		
Burgo ord.	8390	8390
» priv.	3600	3700
Cartiera Italiana	298	300
TESSILI		
Cot. Cantoni	5300	5600
Fisac	1280	1280
Borgosesia S.p.A.	4960	4995
Borgosesia Risp.	5200	5200
Montedison Fibre	38	38
» » pr.	37	37
Viscosa	960	1010
» priv.	630	630
DIVERSI		
Acque pot. TO	535	535
Cga	1330	1330
CIR	4100	4100
Pacchetti	65	65
OBBL. CONV. A TERMINE		
B.U. 73/83 7%	64 —	64 —
G.I.M. 73-78 7%	72 25	72 25
Pirelli 68/84 5%	66 50	66 50
Med. Fingest 7%	87 50	89 —
Med. C. Erba 7%	65 80	69 —
» Viscosa 7%	80 —	80 50
Med. S. Spirito 7%	80 —	80 —
Med. Montefibre 7%	62 —	69 —
Metalli 67 6%	70 —	70 —
Liquigas 7½ '70	66 —	66 —
» » '71	64 —	64 —
» » '72	66 —	66 —
» 7% '73	64 25	64 25
Iri Sict 7 %	69 50	69 50

Titoli a contrattazione continua: ultimo prezzo fatto

REDDITO FISSO A TORINO

	18-11	19-11
VALORI DI STATO		
Rendita 5%	88 50	88 —
Redimibile 3½%	97 50	97 50
Ricostruz. 3½%	88 —	87 —
» 5%	92 —	91 —
Pr. R. 5% Trieste	91 20	91 20
Rif. Fond. 5%	93 —	93 —
Pr. R. 5% Tr. '54	91 20	91 20
Pr. Ed. Sc. 5½ '67	79 —	79 —
» » '68	77 —	77 —
» » '69	80 50	80 50
» 6% '70	82 50	82 50
» » '71	83 —	83 —
» » '72	82 —	82 —
» 9% '75	94 —	94 —
» » '76	—	—
B.T.N. 5% '77	98 80	98 85
» » '78	90 —	90 —
» 5½% '79	86 70	86 90
» » '80	82 40	82 40
» » '82	77 60	77 40
B.T.O. 7% '78	91 30	91 —
» 9% '79	90 10	88 80
» » '79 II	89 80	88 80
» » '80	88 80	88 10
OBBLIGAZIONI		
ENEL 6% '65 I	70 50	70 40
» » '65 II	70 80	70 30
» » '66 I	69 80	69 40
» » '66 II	69 80	69 50
» » '67	67 10	66 50
» » '68 I	65 90	65 90
» » '68 II	66 —	65 50
» » '69 I	65 30	64 60
» » '69 II	65 —	64 50
» 7% '70	76 —	75 50
» » '71	76 —	76 —
» » '72 I	71 60	71 80
» » '72 II	66 60	66 —
» » '73	65 —	65 30
» » '74 ind.	100 15	100 15
» 10% '75	90 —	90 —
» Europa 6%	87 50	88 —
IRI 6% '64	78 50	78 50
» » '65	74 50	74 50
» Alfa 7% '70	69 —	69 —
Satap 5½% '65	67 50	67 50
» » '67	51 —	50 25
Autostrade 6% '68 I	65 80	65 80
» » '68 II	69 70	69 30
» » '69	64 60	64 50
» 7% '71	73 50	73 50
» » '72	72 50	71 65
» » '73	68 —	68 —
OO.PP. 5%	55 50	55 50
» 5½%	56 80	56 80
» 6%	56 60	56 60
» 7%	61 30	61 30
» '74 8%	61 20	61 20
» '75 8%	60 30	60 30
» I.St. 7% 1°	70 25	70 25
» » » 2°	69 80	69 80
» » » 3°	69 80	69 80
» » » 4°	69 50	69 50
» » » 5°	70 50	70 50
» » » 6°	70 50	70 50
» » » 7°	70 —	70 —
» » » 8°	69 50	69 50
OO.PP. I.ST. 9% 9°	82 50	82 50
» Anas 6% '66	57 30	57 20
» » 7% '72	61 —	60 50
» Aut. 6% 1°	58 50	58 50
» » 7% 1°	61 75	64 75
» » » 2°	61 50	61 50
FF.SS. 6% '65 I	70 —	70 —
» » '65 II	71 50	71 —
» » '66 I	70 50	70 60
» » '66 II	69 50	69 30
» » '67	68 —	68 —
» » '69 I	65 —	65 —
» » '69 II	79 80	79 80
» » '70	64 20	64 20
» 7% '71	71 —	71 —
» » '72 I	73 —	73 —
» » '72 II	72 —	71 35
A.F.S. 6% '67	69 50	68 50
» » '68	68 —	68 —
» » '69	70 50	70 50
» 7% '70	70 50	70 50
» » '71	77 50	77 50
» » '72 I	76 —	76 —
» » '73	76 —	76 —
» 8% '74	88 —	88 —
» 8% '75	93 —	93 —
P.Verde 6% Sp. 1°	75 50	75 50
» » » 2°	71 50	71 50
» » » 3°	72 —	72 —
» » » 4°	72 50	72 50
» » » 5°	70 50	70 50
» » » 6°	67 50	67 50
» » » 7°	65 —	64 80
» » » 8°	64 50	64 50
» 7% I	72 50	72 50
» » II	70 —	70 —
Icigu vent. 5½%	83 —	83 —
» » 6%	68 85	69 85
» » 7% 1°	69 —	69 —
» » » 2°	66 50	66 50
» » » 3°	65 50	65 50
» » » 4°	66 —	66 —
» » » 5°	67 50	67 50
» » » 6°	61 —	61 —
IMI 7% XXVIII	69 50	69 50
» » XXIX	70 50	70 50
» » XXX	97 —	97 —
» » XXXI	86 —	86 —
» » XXXII	79 50	79 50
» » XXXIII	70 —	70 —
» » XXXIII op.	88 —	88 —
» » XXXIV	68 50	68 50
» » XXXV	72 50	72 50
» » XXXVIII	67 —	67 —
» » XXXIX	70 —	70 —
» » XL	93 50	93 50
IMI XLI 8%	71 —	71 —
» XLII 8%	65 50	65 50
» XLIII 8%	78 60	78 60
» XLIV 8%	97 20	97 20
» XLV 8%	78 —	78 —
» s.s. '64 I.V.	76 50	76 50
Eni Sud 6% '64 3°	90 50	90 50
Fiat 5½% '60	85 —	85 —
Olivetti 7% '58	94 —	94 —
Olivet. 6½% '59	90 50	90 50
» 5½% '62 1°	80 70	79 70
» 5½% '62 2°	82 20	82 20
It. Gas 5½% '61	78 25	78 25
Rumianca 5½% '60	94 50	94 50
» » '62	81 —	81 —
Viberti 7% '59 I	91 50	91 50
» » » II	89 —	89 —
Formara 7% '56	—	—
RIV 5½%	65 —	65 —
Lancia 5½% '60	91 50	91 50
» » '62	82 50	82 50
Fergat 8%	82 50	82 50
Torino-Savona 5½	84 50	84 50
Tr.G.S.Bern. 5½	82 —	82 —
Cort. It. 5½ '62	79 —	79 —
Isvim. 6% '64 9°	88 —	88 —
» » » 10°	85 —	85 —
» » '65 11°	81 50	81 50
» » '66 12°	81 50	81 50
» » '67 13°	78 —	78 —
» » » 14°	77 —	77 —
» » '68 15°	73 —	73 —
» » '69 16°	76 20	76 20
» 7% '70 17°	74 —	74 —
» » '71 18°	70 —	70 —
» » » 19°	70 50	70 50
» » » 20°	69 30	69 30
» » » 21°	70 —	70 —
» 9% » 22°	88 —	88 —
Torino 6% '52	82 —	82 —
» Acm 5½ '60	68 50	67 10
» » » '62	—	—
S. Paolo 5%	84 25	84 25
» 6% conv.	60 40	60 40
» 6%	60 40	60 40
» O.P. 6% conv.	60 —	60 —
» » 6%	60 —	60 —
Credito Fond. 5%	74 20	74 20
C.I.S. 7% '70	75 —	75 —
» » '71 1°	105 —	105 —
» » » 2°	71 30	71 30
» » '72	69 —	69 —
» » '73	70 50	70 50
C.F.Piem. V.A. 6%	60 40	60 40
OBBL. IN VALUTA ESTERA		
Enel 7½% ($)	70 —	70 —
OBBLIG. CONVERTIBILI		
Beni Imm. It. 7%	64 —	64 —
Imm. Roma 6%	—	—
IRI Sict 7%	69 50	69 50
Rumianca 6%	105 50	105 50
Pirelli S.p.A. 5%	66 —	66 —
Med. Fingest 7%	87 50	89 —
Med. C. Erba 7%	63 50	69 —
» Viscosa 7%	80 —	80 50
Med. Sip 7%	68 50	69 50
» S. Spirito 7%	80 —	80 —
» Montefibre 7%	62 —	69 —
Metalli 6%	70 —	70 —
Liquigas 7½% '70	66 —	66 —
» » '71	64 —	64 —
» 7½% '72	66 —	66 —
» 7% '73	64 —	64 —
EIM 6%	72 —	72 —

Ancora rialzi

TORINO — Il mercato azionario è ancora movimentato in particolar modo dalle Fiat, che trascinano nella loro scia l'Ifi, e, poco per volta, gli altri titoli guida. L'attività è in aumento e coinvolge man mano anche settori e titoli da tempo trascurati. Il progresso dei corsi, al termine della seduta, è consistente e diffuso, nonostante qualche assestamento dell'ultima ora, conseguente a vendite di beneficio. Sola eccezione alla tendenza positiva è costituita dalla Milano privilegio.

Nel dopo-listino l'andamento è alterno, ma prevalentemente ancora sostenuto.

Nel reddito fisso si registrano per contro modeste flessioni. Montedison 1-1-'74 303.

BORSA CONTINUA — Fiat ord.: 1638, 1656, 1647, 1632; priv.: 950, 966, 963, 954.

Prezzi informativi delle valute estere raccolti fuoriborsa: sterlina oro vecchia 37.000-39.000; sterlina oro nuova 40.500-42.500; marengo svizzero 35.000-38.000; sterlina carta Gb 1440-1480; dollaro Usa 875-895; marco germanico 361-371; franco svizz. 359-369; franco fr. 174-179; oro fino 3750-3850; argento 125-135.

A MILANO

La Borsa ha concluso l'ottava confermando la netta ripresa della vigilia. L'atmosfera di mercato sembra di colpo mutata e la Borsa appare oggi quasi tornata ai suoi periodi più favorevoli. Molti operatori si chiedono quali sono le cause di questa inversione netta di tendenza. Forse la realtà è che il mercato azionario ha finalmente reagito, sotto la guida di due titoli primari: Fiat e Pirelli, che hanno praticamente trascinato gli altri. Volume di scambi molto attivi, in una atmosfera in pieno fermento. Alla domanda si sono affiancate rapide ricoperture, che hanno spinto i valori primari su livelli molto elevati. Forte ripresa delle Italcementi, da 13.900 lire di ieri a 15.250. Ancora in recupero le Immobiliare. Chiusura sui livelli medio-massimi della giornata e dopo Borsa in denaro. Ancora irregolare il reddito fisso, con movimenti alterni.

Ecco le quotazioni:

Abeille 9010; Aedes 1320; Alitalia 500; Alleanza 18250 Amiata 530; Anic 399; Assicuratr. 170.010; Bastogi 884; Banco Roma 10.500; Beni Stabili 2370; Binda 2231; Breda 1904; Brioschi 18.250; Burgo 8400; Caffaro 270; Cantoni 5690; Carlo Erba or. 1600; Carlo Erba pr. 750; Cascami 3960; Cementir 1410.

Cga 1359; Coge 928; Comit 15600; Comp. Milano or. 6895; Comp. Milano pr. 3450; Comp. Toro or. 8580; Comp. Toro pr. 4300; Cond. Acqua 555; Credit 1845; Cucirini 3800; Dalmine 590; De Ferrari 1564; Donzelli 1280; E. Marelli 350; Eridania 1986; Eternit 1030; Falk or. 4630; Falk pr. 3560; Fiat or. 1647; Fiat pr. 957.

Finmare 98; Finsider 235; Fisac 1270; Fond. Incendio 5490; Fond Vita 15.080; Generalfin 1490; Gim 2051; Ginori 220; Ifi pr. 1912; Ifil 4160; Imm. Roma 85; Iniziativa 2950; Interbanca 11.870; Invest 1980; Italcable 2490; Italcementi 15.250.

Italgas 769,50; Italsider 313,50; La Centrale 7350; Lanerossi 425; L'Ausiliare 3600; Lepetit or. 9580; Lepetit pr. 9450; Linificio 576; Liquigas 169; Magneti M. 469; Magona 1420; Marzotto 1100; Mediobanca 70.850; Metalli 2193; Mira Lanza 29.240; Mittel 1250; Montedori pr. 912; Montedison 273; Montefibre or. 39; Montefibre pr. 37,50; Motta 390.

Nebiolo 81; Nord Milano 650; Olcese 63,50; Olivetti or. 1148; Olivetti pr. 925; Pacchetti 65; Pertusola 2830; Pierrel 672; Pirelli e C 1540; Pirelli S.p.A. 1149; Pozzi or. 1171; Ras 65.000; Rinascente or. 48; Rinascente pr. 34; Risanamento 3540.

Saffa 5400; Sai 5100; Sarom 1070; Silos 1916; Sip 1276; Sme 479; Stampati 3770; Standa 2990; Stet 1390; Tecnomasio 205,50; Tilano 295; Tosi Franco 10.400; Trafilerie 740; Un. Manifat. 10.505; Viscosa or. 1040; Viscosa pr. 675.

stampato

In una pellicceria AIP non acquistate solo una pelliccia ma anche un esperto.

Il che significa che sulla pelliccia scelta potrete stare tranquilli sia per la buona scelta sia per il giusto prezzo.

Torino
Alasia Via Garibaldi, 10
Badellino Pzza C.L.N., 222
Basiglio C.so Vitt. Emanuele 12
Bertaccini Via Nizza, 1
Bertetto
Bianchi Via P. Micca, 1/3
Borello Piazza Castello, 99
Balducci Mario Via Porricelli, 53
Balducci Giuseppe C.so Montecucco, 33
Cabodi Via Lombroso, 25
Dina C.so Vitt. Emanuele, 88
Cangialosi Alfredo Galleria S. Federico, 64
Cangialosi Gianluigi Via S. F. d'Assisi, 27
Cavallotto C.so Stati Uniti, 6
Cervini Lungo Po Diaz, 8
Dado Via delle Orfane, 25
De Giuli Piazza Statuto, 26
De Matteis succ. Piazza Castello, 59
Deva C.so Marreotti, 5
Durando Via Roma, 77
Eva Via Monte di Pietà, 1
Ferraro Via Sacchi, 28 bis
Fiorina Via Lagrange, 24 B
Gambrino C.so Vitt. Emanuele, 71
Giamotti Martinetti Via Monte di Pietà, 15
Guazzone Via S. Michele, 61
Hugo Via Baretti, 27 bis
Luvisetto Via A. Rosmini, 7 bis
Marten Via Lagrange, 4
Monge Via Lanzo, 95
Naldoni Via P. Micca, 18
Negro Via Monesiglio, 14
Oliveto C.so Sommeiller, 24
Paderni P.zza Solferino, 10
Parigi Via Monte Cristallo, 4
Pasodi e Bernalle Via G. Grassi, 5
Parola Via Bogino, 25
Pasquino C.so Vitt. Emanuele, 25
Pini Via S. Secondo, 58
Rocca Via Confienza, 2
Regine Via Massena, 11
Ricardi Via Cernaia, 26
Rivella Via Monte di Pietà, 2
Rivella Bonadio s.a.s. P.zza C.L.N., 239
Rubini Via S. Ottavio, 17
Pace Via Pigafetta, 41
Schiaroli Via Cernaia, 36
Silvestro C.so Montecucco, 87
Susanna Via P. Amedeo, 1
Teppati Via Del Mille, 4
Tivoli Carlo Via P. Micca, 9
Tosi & Giacinto C.so P. Oddone, 12
Tegmo C.so Vitt. Emanuele, 74
Toria Colombo Via Roma, 42
Tosa Via XX Settembre, 76
Tolo C.so Matteotti, 13
Trizzi P.zza Castello, 153
Vestidello Via Di Nanni, 95
Vizzardi Via Arcivescovado, 1
Zanonella Via Bertola, 15

Altre città
Borelli C.so Dante, 20, Asti
Baroni Via S. Giovanni, 3 Chieri
Canepa & Spinoglio Via Mameli, 11 Casale M.to
Cenetti Via C. Nigra, 18 Vercelli
Panicali Via Trento, 67 Pinerolo
Saracco C.so Alfieri, 249 Asti
Vellati Gall. Pr. C.so Cavour, 88 B Borgomanero

AIP Associazione Italiana della Pellicceria
"Volontari decisi a lavorare sul serio."

Occupazione femminile

Una delegazione di donne piemontesi partecipa domani ad una manifestazione nazionale a Napoli indetta dall'Udi per la occupazione femminile.

« La disoccupazione delle donne è per il Paese uno spreco — sostengono all'Udi —. Solo l'emancipazione cambia la qualità della vita. Il valore sociale della maternità deve essere uno dei principi ispiratori di questo cambiamento ».

L'Unione Donne Italiane avverte che il governo non capisce come la volontà delle donne di lavorare e di vedere riconosciuto il valore sociale della maternità configura una prospettiva positiva per tutti, in termini di allargamento e di qualità dello sviluppo produttivo.

Ha ucciso moglie e figlia "per non lasciarle sole,,

Paura del male incurabile?

In via Cavalcanti, fin dalle prime ore di stamane, sotto casa di Carlo Venturini, il geometra dell'Azienda elettrica municipale che ha ucciso moglie e figlia di 13 anni, i commenti dei vicini sono pieni di costernazione. Nessuno sa spiegare l'assurda tragedia.

Carlo Venturini, di 47 anni, ha sparato alla moglie Gaetana Benintende di 51 che stava dormendo. E' andato subito dopo nell'altra stanza, ha sparato alla tempia della figlia Daniela, poi si è steso sul letto e si è ucciso con un terzo colpo alla testa.

Quale dramma stava consumando la vita di Carlo Venturini? Che cosa l'ha portato a compiere il duplice delitto e poi a togliersi la vita? I vicini di casa sono tutti concordi nel definire il geometra un uomo equilibrato, affettuoso, attento nei confronti della famiglia.

Nella panetteria di via Boccaccio all'angolo con via Cavalcanti, non si parla d'altro. La proprietaria spiega: *« Veniva lui ogni mattina presto qui da noi. Sorrideva sempre. Era spiritoso. Commentava anche gli episodi che succedono in un borgo come il nostro, ancora raccolto e pieno di tanti piccoli fatti. Comprava le "brioches" calde per preparare la colazione alla piccola Daniela che a quell'ora andava a scuola. Non si può immaginare di certo quest'uomo sconvolto da qualcosa a tal punto da distruggere la sua famiglia ».*

« Carlo Venturini era un uomo affettuoso, fin troppo nei confronti dei suoi — dice l'idraulico del borgo — *Quando Daniela giocava nel cortile, lui stava affacciato alla finestra, apprensivo. Aveva sempre timore che la sua bambina si potesse far del male. Spiegare questa tragedia adesso è come volere cercare un perché ai gesti strani dei malati di mente ».*

Carlo Venturini e Gaetana Benintende avevano adottato la piccola Daniela quando questa aveva 8 mesi. *« Erano felici per questa figlia. Finalmente un sogno realizzato* — commenta nel negozio un'altra persona —. *Abitavano il primo piano di questa bella casa. La nostra è una zona fra le più belle. Siamo ai piedi della collina e a due passi dal centro. Qui, il geometra era proprietario dell'appartamento. Erano contenti: lo dicono tutti ».*

La tragedia è dunque inspiegabile. Nella famiglia Venturini non è affiorato nulla che possa far pensare al più piccolo screzio. E' possibile però che l'uomo fosse afflitto da un male incurabile e l'abbia tenuto nascosto a tutti? Forse non ha resistito al pensiero di dovere morire e lasciare la moglie e Daniela sole. Ha pensato a lungo. Poi, nella notte fra martedì e mercoledì, la decisione estrema. Un colpo preciso alla moglie Gaetana, uno alla piccola Daniela, quindi Carlo Venturini si è steso nel letto accanto alla moglie e ha posto fine anche alla sua vita.

n. b.

Il presidente della Cassa di Risparmio

TASSI PIÙ BASSI

Sul problema della revisione dei tassi passivi di interesse, interviene oggi il presidente della Cassa di Risparmio on. Savio.

Si sta, in questi giorni, discutendo di una proposta, credo del partito socialista italiano, tendente ad operare una revisione degli interessi passivi sui depositi bancari e, precisamente, sui conti correnti.

Non posso dare dei giudizi in merito alla proposta perché non ne conosco il testo. Comunque il problema è molto grosso ed è già stato dibattuto ampiamente anche in tempi più fortunosi.

La nostra associazione delle Casse di Risparmio e il suo presidente hanno più volte riproposto nelle varie sedi il tema dell'abbassamento dei tassi passivi, ma comunque sempre rispettando le giuste aspettative del risparmiatore circa la difesa delle sue sostanze dall'erosione inflazionistica.

Pur aderendo alla tesi di chi vuole far diminuire, nella grave fase attuale, il costo del denaro per le imprese, vi sono non pochi problemi da esaminare e risolvere.

Sono attivi ed efficienti i meccanismi per evitare le fughe di capitali verso altri impieghi più remunerativi, in particolare verso altri mercati?

Esistono le condizioni di fondo perché le risorse monetarie delle famiglie affluiscano verso le altre forme di impiego indispensabili per un corretto funzionamento del meccanismo di sviluppo?

Oggi è possibile trasferire le risorse delle famiglie verso le imprese e verso la finanza pubblica senza l'intermediazione creditizia?

Dare queste risposte significa, secondo me, tracciare un quadro in cui si può organicamente inserire la proposta in oggetto.

Comunque, se non si vuole sconvolgere i già precari equilibri di mercato, occorre, a mio avviso, vagliare con estrema prudenza tutti gli aspetti della complessa questione.

Poco prima di mezzogiorno

Porta Nuova bloccata da operai Venchi

Gli operai della Venchi Unica hanno occupato poco prima di mezzogiorno la stazione di Porta Nuova. Un gruppo di circa duecento persone è avanzato sui binari fino all'altezza del ponte su corso Sommeiller, bloccando il passaggio dei treni in arrivo e in partenza. La protesta è ancora in corso.

Una manifestazione analoga era già stata attuata ieri, dagli stessi operai, sulla linea Torino-Modane, alla stazione di Collegno: per tre ore il transito era rimasto paralizzato.

I dipendenti della Venchi Unica, da tre mesi senza stipendio, sono esasperati per il protrarsi delle trattative sulla sopravvivenza dell'azienda e il trapasso di proprietà.

IN COMUNE

I taxisti protestano

I taxisti dipendenti hanno protestato davanti al municipio questa mattina, astenendosi dal lavoro. Pochissime le auto pubbliche che circolavano in città e che non hanno potuto garantire un servizio sufficiente. Sono circa 200 gli autisti che « affittano » lo strumento di lavoro, cioè l'auto sobbarcandosi spese ingenti. *« Escono dalle nostre tasche quasi 200 mila lire al mese* — dicono — *solo di spese. Senza contare che i nostri padroni incamerano anche un rimborso benzina che viene concesso dallo Stato ».*

Due anni fa venne emanata una delibera relativa alle «concessioni»: per Torino il provvedimento riguardava 250 persone. *«Finora* — dice un taxista — *sono state distribuite 100 concessioni. Le altre 150 dormono nei cassetti dell'assessorato alla viabilità. Siamo sfruttati e non ce la facciamo più ».*

Killer delle bische: la vittima è morente

"ESECUZIONE,, IMPERFETTA

Questa volta non è stata « scientifica » l'esecuzione dei killers delle bische che già il 30 ottobre avevano ucciso un pericoloso concorrente e che ieri pomeriggio alle 19,30, hanno sparato un colpo di lupara in faccia a Giovanni Bastone, di 34 anni, originario di Mazara del Vallo e residente a Torino in corso Peschiera 276, dove abita con la moglie, Rosa Riggio, di 25 anni ed una bimba.

L'uomo (che è in fin di vita ed aveva in tasca, tra assegni e contanti, un milione e mezzo), uscendo dal bar che si affaccia all'incrocio tra via Caraglio e via Campiglione, in Borgo San Paolo, era appena salito sulla propria vettura, una Bmw metallizzata, quando, proveniente da corso Peschiera, è sbucata una Giulia bianca: la macchina in velocità è passata accanto allo sportello della Bmw e qualcuno dall'interno ha esploso al volo un colpo di lupara.

L'arma è identica a quella usata diciotto giorni prima dal killer che sparò a Giuseppe De Caro in via S. Ottavio, seppure in quell'occasione la tecnica adottata fu diversa. Allora l'assassino, senza dubbio un espertissimo motociclista, arrivò a gran velocità in sella a una moto, portando il fucile a canne mozze tra le gambe. A pochi metri dalla vittima, con una brusca frenata, l'uomo fece derapare la motocicletta sull'asfalto viscido, imbracciò l'arma e fece fuoco al petto di Giuseppe De Caro. L'uomo non si poteva permettere il rischio di una caduta, aveva comunque le spalle coperte da quattro uomini in Mini che spararono successivamente otto colpi di pistola per finire l'avversario.

Anche Giovanni Bastone era nel mondo delle bische clandestine, ma la sua principale attività era quella di contrabbandiere. Sigarette, orologi, forse qualcos'altro. Recentemente era anche stato denunciato per lesioni e percosse alla moglie. L'uomo, ricoverato al Martini e poi all'Oftalmico, si è salvato grazie soltanto al finestrino chiuso della Bmw ed al fatto forse che gli amici usciti immediatamente dopo dal bar non hanno consentito ad un'eventuale seconda auto di finirlo.

Liceo Segrè

Delegazione dal Provveditore

Una delegazione di studenti del liceo « Segrè » si è recata stamane in Provveditorato per protestare contro la mancanza di un professore di matematica. « A due mesi dall'inizio dell'anno scolastico, in quinta, noi siamo ancora privi dell'insegnante di una tra le materie più importanti ».

E' il problema che assilla ancora numerose scuole a Torino: alcuni professori, nominati ma in servizio in altre scuole, non potranno assumere l'incarico.

Convegno per la sicurezza-lavoro

Per un decibel in più

« Sul piano economico il 30 per cento di un nuovo investimento è rappresentato da oneri per la sicurezza del lavoro. Un decibel di tollerabilità-rumore in più o in meno può essere determinante, ad esempio, per la nascita di una fabbrica tessile dove notoriamente i telai fanno un frastuono infernale ». Lo ha detto stamane il presidente dello Csao, Walter Mandelli. Ed ha aggiunto: *« Il grave è che oggi non sappiamo quali sono questi margini. Le norme in materia, quando ci sono, spesso si contraddicono ».*

Per far conoscere (e confrontare) le esperienze fatte nei vari paesi in questo campo, stimolare la applicazione della normativa comunitaria e porre le basi per una coscienza antinfortunistica lo Csao organizza — in collaborazione con il Bit di Ginevra — un seminario sul tema « Politiche della sicurezza sul lavoro ». I lavori cominceranno mercoledì e proseguiranno tre giorni. L'interesse del convegno è testimoniato dal numero delle nazioni rappresentate: 47.

Che cos'è lo Csao? La sigla si legge: Centro studi per l'organizzazione aziendale. Nato per creare un collegamento tra il Politecnico e il mondo del lavoro, ha via via ampliato la sua azione.

« Perché ci siamo occupati di sicurezza? Perché », ha spiegato Mandelli, *« riteniamo indispensabile mettere ordine in questa complessa materia. Il problema oggi è di grande attualità e c'è il pericolo che si voglia risolvere tutto e subito, senza aver ben chiaro come. Parliamone dunque insieme, per evitare di imboccare vicoli ciechi, quando altre nazioni hanno magari già trovato la strada giusta ».*

r. bell.

Dolce di Natale con "Stampa Sera"

Arrivano le ricette

Stiamo ricevendo le prime ricette per il concorso « Il dolce di Natale »: abbiamo l'impressione che sarà realmente un concorso da leccarsi le dita. Vi possono partecipare tutte le donne di casa, le nonne, le ragazze che amano la buona cucina. Ad esse diciamo: mandateci la ricetta del vostro dolce preferito; una giuria le selezionerà; le autrici delle dieci migliori saranno chiamate ad una prova pratica ed eseguiranno il « dolce » (un budino, una charlotte, una torta) nel laboratorio della pasticceria Baldi, via Di Nanni 100. Alla prima classificata il trofeo Stampa Sera; a lei ed alle altre migliori, confezioni natalizie Martini e Rossi, Cinzano, Gancia, Amaretto di Saronno-Illva, Rabezzana.

Le ricette devono essere indirizzate a « Il dolce di Natale » (Stampa Sera, via Marenco 32) e portare il nome del dolce, una descrizione molto chiara della sua composizione, nome, cognome, indirizzo, numero telefonico dell'autrice. Sono preferite le ricette che non richiedono ingredienti costosi od un'elaborazione troppo complessa.

I.F.I.R.
GESTORE ISTITUTO VENDITE GIUDIZIARIE
CASA delle ASTE
TORINO - Corso G. Cesare 16

QUESTA SERA ORE 21
ASTA
DI:
ARGENTI E SHEFFIELD
DI ALTISSIMA EPOCA
● RACCOLTA DIPINTI ANTICHI E DELL'800
● MOBILI E OGGETTI D'ANTIQUARIATO
● TAPPETI ORIENTALI

MATURITÀ GEOMETRI
CORSI DI PREPARAZIONE PER IL CONSEGUIMENTO DEL RELATIVO DIPLOMA
Istituto PAOLA
Corso Rosselli 1 - TORINO
Tel. 581.085 - 587.023

L'Unione Industriale si accorda con le banche

Tredicesima difficile

L'Unione Industriale corre ai ripari per evitare che le aziende si trovino in difficoltà finanziaria a fine anno. In particolare potrebbe esserci il pericolo che non trovino i soldi per le tredicesime, a causa della « stretta » creditizia in atto. Per evitare questo rischio il presidente degli industriali torinesi, Alberto Benadì, si è incontrato con i direttori degli istituti bancari torinesi.

Sono state esaminate le soluzioni alternative per le aziende industriali che si trovano nell'impossibilità di usufruire di crediti aggiuntivi. Si è raggiunto un accordo in base al quale le imprese associate all'Unione Industriale potranno ricorrere ad un servizio istituito presso l'associazione per facilitare i rapporti con le banche e risolvere il problema del finanziamento di fine anno. Il ricorso a questo servizio dovrà avvenire entro la fine del mese.

La questione delle tredicesime non riguarda, evidentemente, soltanto l'area torinese, ma è generale. La Montefibre, addirittura, non trova i soldi per pagare l'intero stipendio. Così pure l'Egam, il più giovane degli enti a partecipazione statale è in gravissime condizioni finanziarie.

Complessivamente la massa di denaro che le imprese italiane devono corrispondere a dicembre per le tredicesime è ingente: 1500-1600 miliardi. Non è la prima volta che ci sono preoccupazioni. Ora però, le restrizioni della Banca d'Italia hanno creato una situazione particolarmente delicata. Basti pensare che la « stretta » costringerà le imprese a restituire alle banche circa 4 mila miliardi entro marzo, senza poter più attingere a nuovi crediti.

r. bell.

Curarsi con il cibo

Mangiamo cipolle meglio della carne

IRENE CABIATI

« Se siete malati, misurate le medicine e imparate invece a mangiare ». Angela Cattro, agopuntrice e chiroterapista, sostiene che l'alimentazione non solo è indispensabile per rimanere sani (cosa risaputa, anche dalla medicina ufficiale), ma serve anche e soprattutto come una vera e propria medicina. Sulle capacità terapeutiche dei cibi ha scritto una « trilogia ».

Ha compilato tabelle sui valori nutritivi degli alimenti. Sono l'esatta negazione dei miti che la pubblicità ci ha propinato in questo campo. « Gli omogeneizzati — *sostiene* — agiscono come fertilizzanti chimici, gonfiano artificialmente, non nutrono e sono inadeguati alla struttura fisiologica del bambino. La carne, se mangiata quotidianamente, è dannosa: anche se conservata in frigo, è cadavere che contiene le scorie della fatica muscolare dell'animale vivente ed i veleni versati nel sangue nell'ora dell'angoscia per la morte imminente. Il nostro organismo viene così costretto ad un lavoro supplementare di eliminazione ».

Allora, i pomodori, le patate, le melanzane... La risposta è deludente: « Anche pomodori e patate contengono alcaloidi che agiscono in modo tossico. Nutrirsi significa dare al corpo ciò che può essere utilizzato al completo comprese le scorie e le sostanze collaterali (pectine, giuchimie, timolo, ecc.), quindi sì ai porri, alle cipolle (che riassestano il ritmo cardiaco senza compromettere la pressione), l'insalata, le carote. Soprattutto sì al seme, cioè i cereali, i semi oleosi che costituiscono l'alimento più adatto alla nostra struttura organica. Bisogna in sostanza distinguere fra cibi sani, occasionali, come la carne, e gli antifisiologici ».

Angela Cattro

Angela Cattro sembra molto sicura: « Ho trent'anni di studi e di esperienze. Dopo aver appreso l'agopuntura mi sono resa conto che ero incompleta. Non mi sono occupata soltanto di alimentazione, ma ho capito che avevo bisogno della medicina ufficiale. Con gli accertamenti clinici approfondisco ed avvaloro le mie diagnosi, riuscendo a scoprire mali apparentemente inspiegabili».

NUOVO ASSESSORE - Rivoluzione

SPORT BY NIGHT (FINO ALLE 11) PER I RAGAZZINI

FABIO VERGNANO

Decine di appunti sparsi su foglietti volanti, una agenda fitta di appuntamenti dalle prime ore del mattino a sera inoltrata, il telefono suona senza tregua nell'ufficio di via Bricherasio. Fiorenzo Alfieri, 33 anni, laurea in pedagogia, nuovo assessore allo sport ed ai problemi della gioventù del Comune di Torino: ci sono voluti circa dieci giorni per rubargli mezz'ora di tempo, di quel tempo che pare non bastargli mai.

Ricorda la lunga attività svolta nella scuola: proprio per la sua conoscenza dei giovani e dei problemi dello sport giovanile è stato chiamato a ricoprire questa carica. Dicono che di sport non se ne intenda: « *Se per intendersene* — si giustifica — *significa conoscere tutte le società sportive torinesi, allora sono d'accordo, ma per il momento sono un po' spaesato. Riguardo invece al vero significato dello sport come educazione corporea mi sento preparato* ».

Eredita una poltrona scomoda, i problemi sono tanti, forse troppi: « *Non vedo il mio compito* — precisa — *tanto difficile. Credo nella dialettica, negli uomini e nella loro volontà di superare certi problemi. Ci siamo presi tra tutti precisi impegni e li assolviamo* ».

Intanto il suo mandato inizia con ambiziosi e rivoluzionari progetti: « *Intendiamo mutare il volto dello sport torinese* — dice — *con l'utilizzazione a tempo pieno di tutti gli impianti esistenti. In pratica vorrei giungere a disporre di queste strutture dalle 8 del mattino alle 11 di sera, a tutto vantaggio dei ragazzi della scuola dell'obbligo. Per questo distribuiremo una lettera a tutte le scuole elementari e medie per sensibilizzarle e spingerle a prenotare i vari impianti* ».

Prima di tutto però bisogna risolvere il problema della carenza cronica di personale nei vari complessi sportivi: «*Siamo molto vicini ad una soluzione positiva* — conferma Alfieri — *tramite una ristrutturazione del personale già esistente, una revisione delle mansioni e l'inserimento di altro tipo di personale*».

Alfieri auspica inoltre una diversa politica sportiva che coinvolga i quartieri: «*E' indispensabile l'ampliamento degli impianti in spazi periferici, dando ai quartieri i mezzi per costruire nuove strutture che essi gestiranno. Le "Cupole" di via Artom mi pare che già si inseriscano in questo discorso. Non a caso infatti sono situate in una zona che sente in modo particolare il problema dei giovani. L'impianto, anche tramite campagne promozionali, dovrà diventare un punto d'incontro per lo svago domenicale di questi ragazzi e per i loro sport* ».

Cani e marciapiedi puliti

INTERVIENE L'ASSESSORE

L'ansia dei lettori possessori di cani che temono prese di posizione drastiche da parte delle autorità comunali può essere placata. Abbiamo chiesto all'assessore all'igiene, Rosalba Molinari: avete allo studio dei progetti restrittivi? Vi proponete di seguire l'esempio di Novara e Pinerolo che hanno chiuso ai cani le vie del centro?

Non c'è nessun progetto in merito. Stiamo esaminando soluzioni che abbiano come base la sensibilizzazione dei cittadini. La situazione delle due città che hanno preso questi provvedimenti è ben diversa dalla nostra. Si tratta di centri piccoli, con periferie facilmente raggiungibili. In una area vasta come Torino sarebbe impossibile applicare queste misure: basta immaginare quale sarebbe il disagio per chi abita in piazza Castello o in piazza San Carlo.

Quali misure intende prendere allora?

Studieremo. Per ora riteniamo che l'impegno per una normalizzazione debba venire dai cittadini e chiediamo maggiore rispetto da tutte le parti. Nessuno deve ritenersi autorizzato a fare i propri comodi perché « paga le tasse ».

E in merito all'educazione dei cittadini?

Penso che la scuola dovrebbe investirsi del problema e dare più spazio all'educazione civica.

echi di cronaca

All'Istituto "Paola"
Corsi preparazione per le Maturità Giuseppe, Istituto Paola - Corso Rosselli 1 - Torino. Telefono 581.085 - 587.023.

Tv da riparare?
Teleexpress 774900 746238
760111. In 20 minuti i migliori tecnici a casa vostra. Ore 8 - 22.

La carta da parati applicatela da voi
Il risparmio è grande; le istruzioni precise. Ora la nostra scelta è vastissima. Sconto 50% su tutti i listini. Direttamente dalla fabbrica. Via Madama Cristina 125, Torino.

Centro droga
Tutti i giorni dalle ore 9 alle 19,30 puoi trovare degli amici. Tel. 513.474.

Dott. P. Adler - Specialista
malattie della pelle e veneree, via Monte di Pietà 1, tel. 545.666; martedì, mercoledì, venerdì ore 11-13; da lunedì a venerdì ore 17-20.

Dal 1929
FURBATTO IMMOBILI
Piazza Lagrange, 1
TORINO - Tel. 544.566
STUDIO IMMOBILIARE
DR. R. FURBATTO

PELLICCE SINTETICHE
a prezzi di fabbrica

Agnellone 7/8 avorio	L. 18.000
Giaccone Castortex uomo	L. 34.000
Giaccone 3/4 Castoro, Visone o Marmotta	L. 42.000
Pelliccia Castoro o Visone	L. 53.000

Corso Traiano 64/12, tel. 612.763, Torino

Galleria TORINO
Corso Rosselli, 73 - Torino - Tel. 50.40.69

VENDITA all'ASTA D'INAUGURAZIONE della NUOVA SEDE

★

La vendita comprende:
MOBILI ANTICHI, ARGENTERIA, AVORI, PORCELLANE "COMPAGNIE DELLE INDIE, SÈVRES, MAISSEN, VIENNA", BRONZI, MINIATURE, ICONE, DIPINTI ANTICHI E DELL'800, TRA I QUALI VI FIGURANO OPERE DI:

Bartolena, Cammarano, Cavalleri, Ciardi, Caprile, Dalbono, Delleani, De Nittis, Fattori, Gheduzzi, Irolli, Issupoff, Lupo, Mancini, Maggi, Merlo, Michetti, Musso, Palizzi, Pasini, Signorini, Tavernier, Tito, Todeschini, Zandomeneghi ed altri.

★

Inoltre una importantissima raccolta di tappeti orientali, caucasici e persiani antichi e di vecchia lavorazione.

★

Esposizione:
da giovedì 18 a domenica 21 novembre con il seguente orario 10-13; 15-20.

Asta:
da lunedì 22 a venerdì 26 novembre con inizio alle ore 21.
Sabato 27 novembre l'Asta sarà di soli tappeti orientali non antichi con inizio alle ore 16,30.

Banditore sig. Mimmo Scarfone

Catalogo in luogo

Sempre grandi sconti presso
MOBILSHOP 2
C. Siracusa 92 (zona Stadio)
ESPOSIZIONE su 4 piani

una goccia di sangue può salvare una vita

CENTRO PER LO STUDIO E LA TERAPIA DELLE MALATTIE ANO-RETTALI
Pluriennale esperienza nella criochirurgia (metodo del freddo) di:
EMORROIDI RAGADI
TERAPIA DELLE FISTOLE E DELLE VARIE MALATTIE ANO-RETTALI CON LE TECNICHE PIU' AVANZATE.
TeL (011) 51.22.66 - 51.90.98
TORINO «Casa di cura Villa Pia» 89.02.61 - 89.00.05

Il Regio aperto con "Falstaff,,

Molta eleganza applausi contenuti

Si riconoscono, qui sopra, il prefetto Salerno, il ministro Antoniozzi, il presidente della Regione Viglione e il sindaco Novelli. Nelle altre foto, momenti della serata

ALVARO GILI

E' arrivato il momento della riapertura dei grandi teatri lirici. Torino è stata la prima città a dare il via alla stagione 1976-77. Ha inaugurato ieri sera il suo «cartellone» con la rappresentazione del «Falstaff» di Giuseppe Verdi.

Dopo il clamore dei giorni scorsi, che aveva messo in serio dubbio la rappresentazione dell'opera prima per l'abbandono del protagonista Vladimiro Ganzarolli, poi per una improvvisa agitazione sindacale delle maestranze del teatro, tutto è andato a posto. L'ultimo capolavoro del grande Maestro è stato rappresentato ad un pubblico attento ed interessato, anche se non foltissimo come nelle precedenti inaugurazioni.

Come sempre molta eleganza: le signore, tutte in «lungo», sfoggiavano toilettes in cui il colore nero era predominante. Non mancavano pennellate di verde smeraldo, turchino, rosa o rosso che ravvivavano la quasi uniformità del colore.

Pochissimi i gioielli, non tanto per l'incombente austerità, quanto per paura di spiacevoli incontri al rientro a casa. In compenso pellicce di gran fattura e pregio. Graziose indossatrici offrivano alle signore minuscoli bouquets di mimose. Gli uomini naturalmente tutti, o quasi, in smoking.

La platea, illuminata dall'enorme lampadario a gocce trapezoidali, offriva uno spettacolo suggestivo per luci e colori. Con gli spettatori molte autorità: c'era il Ministro dello spettacolo Dario Antoniozzi, il prefetto Salerno, il sindaco Novelli, il questore Musumeci, il presidente della giunta regionale Viglione, gli assessori Balmas e Moretti, accompagnati dal Sovraintendente del teatro Giuseppe Erba che ha fatto gli onori di casa. Negli intervalli, la sala e i palchi si sono svuotati per la solita passerella nel lungo salone addobbato di velluto rosso e per l'immancabile assalto al bar.

Lo spettacolo è filato liscio. Alla fine applausi, ma non calorosi come è ormai abitudine nelle «prime». Solo i «fedelissimi», a ridosso della balconata dell'orchestra, si sono fermati a lungo, al termine dell'opera per applaudire e ringraziare cantanti e musicisti.

Operaio muore schiacciato

Un uomo è morto stamane schiacciato da una macchina tornitrice che stava piazzando in una officina al Martinetto. Si chiamava Giorgio Migliori, 61 anni, abitante in via Berthollet 14. E' successo alla officina Omt, una piccola azienda in un vecchio cortile di strada delle Ghiacciaie 84.

Il titolare Carlo Rolando, 39 anni, aveva deciso di piazzare nella piccola officina una nuova macchina: una tornitrice frontale a due teste, del peso di 70 quintali. L'impresa Zingarelli si è incaricata del trasporto del pesante macchinario.

I tre uomini dell'impresa, fra i quali il Migliori, hanno cercato di fare passare la tornitrice per uno scivolo

Due operai erano addetti alla manovra della gru, mentre Giorgio Migliori, via via che la tornitrice scendeva per lo scivolo, toglieva i rulli di sotto. Si è creduto a un certo momento che il macchinario fosse ormai in piano ed è stato sganciato dalla gru.

Giorgio Migliori stava invece togliendo ancora un rullo e la tornitrice era ancora in discesa. Si è mossa improvvisamente e ha schiacciato l'uomo.

Rubavano auto giravano armati

Due ladri d'auto sono stati arrestati ieri sera, alle ore 22,30, in corso Francia. I due giovani, Nicolò Calernolo, 18 anni, nato a Blesi (Caltanissetta), residente a Grugliasco in via Galimberti 62, ed un sedicenne, sono stati notati, su una 850 rubata, da un'autoradio dei vigili urbani, fermati e trovati in possesso di una pistola scacciacani e di un coltello a serramanico. Sono stati arrestati.

PINEROLO

SCONTRO MUORE CAPITANO

(m. g.) **Un morto ed un ferito per un urto frontale avvenuto nella notte all'1,40 sulla provinciale Pinerolo-San Secondo, all'altezza dello stabilimento Turati, poco prima dell'abitato di Miradolo. Un'Alfetta guidata dall'industriale Pier Angelo Tibaldero, 36 anni, abitante a Pinerolo in via Midana 33, era diretta da Pinerolo verso San Secondo. In senso contrario viaggiava una Citroën condotta dal capitano Luciano Soro, anch'egli di 36 anni, in servizio nel primo reggimento corazzato di Capo Teulada, in provincia di Cagliari. Non ancora chiare le cause dell'incidente: non si esclude un colpo di sonno od un malore.**

Nell'incidente il capitano Soro è stato letteralmente catapultato fuori dalla sua autovettura ed è morto sul colpo. Ferito, ma non in modo grave, il Tibaldero, che si trova ora in stato di choc.

DA TUTTI IMITATI
DA NESSUNO EGUAGLIATI
Nuovissima collezione 76-77
con sconti reali del 50-60%
NELLE
PELLICCERIE
DI
FRANCA
MARCHISIO
SEDE
VIA ARSENALE 38
angolo via S. Quintino - Telefono 538.453
VIA DI NANNI 90
quasi angolo piazza Sabotino - Telefono 372.178
VISITATECI SENZA IMPEGNO
OGNI CAPO E' MUNITO DI CERTIFICATO DI GARANZIA

Novità a Torino in
VIA CHERUBINI, 15
(BARRIERA DI MILANO)
NUOVO SPACCIO CONFEZIONI
SPECIALIZZATO SOLO PER UOMO
VESTITI - GIACCHE - PALETO'
GIACCONI - GIUBBINI - PANTALONI
JEANS - CAMICIE ecc...
● TUTTE LE TAGLIE PER UOMO DAL 42 AL 62
● TUTTO A MENO DELLA META' DEL PREZZO REALE
Offerta straordinaria
1000 pantaloni jeans velluto e lana L. 5.000
500 loden bimbo L. 12.000
Solo da noi in
VIA CHERUBINI, 15
Apertura unica solo al pomeriggio
Sabato tutto il giorno

UNIVERSITA' - Rettore e presidi ieri sera a convegno

LAUREATI DISOCCUPATI NELL'80 DIVENTERANNO CIRCA 300 MILA

« Università e Politecnico: fabbrica di disoccupati? ». Il tema annoso, ormai, e tuttavia d'estrema attualità, è stato dibattuto ieri sera al Circolo della stampa. Difficile trovare qualcosa di nuovo da dire e da chiedere su problemi *« di cui* — come ha osservato ad apertura del suo intervento il prof. Rigamonti, rettore del Politecnico — *si è parlato anche troppo, e anche a sproposito, mentre sul piano operativo continua l'inerzia »*. Tuttavia, la riunione di ieri sera rivestiva non poco interesse, riunendo — oltre ai due rettori, Cavallo e Rigamonti — i presidi delle facoltà più significative o più in crisi: dal prof. Borello (scienze) al prof. Casetta (giurisprudenza), dal prof. Dianzani (medicina) al prof. Quazza (magistero) al prof. Roggero (architettura).

Quali i mali dell'Università secondo il Rettore? *« La disoccupazione intellettuale è una realtà drammatica, destinata a crescere nei prossimi anni. Si calcola che entro l'80 saranno quasi 300 mila i laureati senza occupazione ed è difficile prevedere quante migliaia saranno i sottoccupati. Non ricco, il nostro Paese spende miliardi per fabbricare futuri disadattati. Oggi i nostri universitari sono circa un milione. Pochi, rispetto alle medie di altre nazioni: solo il 50 per cento rispetto agli Usa, ad esempio. Troppi per noi: perché ci è accaduto di inseguire un sogno "imperialistico" fondandolo su basi medioevali, pretendendo cioè di inserire in un contesto nuovo, con nuove esigenze, lauree ispirate a tradizioni spesso superate »*.

Ma è corretto definire l'Università una fabbrica di disoccupati? Secondo il prof. Borello no. *« Infatti chi in realtà fabbrica i disoccupati è il nostro sistema produttivo, non l'Università. E' l'assoluta mancanza di programmazione economica, non la Università »*. A questo punto, assurdo parlare di numero chiuso: *« Se accettiamo questa realtà — che cioè le responsabilità non vanno ricercate nella istituzione universitaria — allora s'intuisce come il numero chiuso non risolva alcunché. La programmazione scolastica non spetta certo a noi: va fatta molto prima »*.

Era naturale che presidi dalla così diversa tendenza ideologica come quelli riuniti iersera al Circolo della stampa ponessero a confronto idee profondamente differenti, privilegiando ora questo ora quell'aspetto del problema universitario. Così, mentre il prof. Quazza si è associato al rifiuto del numero chiuso sostenendo che *« la crisi dell'Università è fatto cronico della società italiana »*, il prof. Dianzani si è detto favorevole al numero programmato, *« una programmazione, comunque, che deve avvenire attraverso l'informazione »*. Il prof. Casetta ha invece insistito sulla necessità di una rigida selettività (*« Giurisprudenza passa per una tra le facoltà più selettive e non se ne vergogna affatto »*) perché *« la vita poi sarà selettiva »*.

e. bert.

INSEGNANTI - Aggiornamento

Capire il teatro

Insegnanti a teatro, per « aggiornarsi anche attraverso gli strumenti che le istituzioni della città offrono ». L'iniziativa è dell'assessorato comunale alla Cultura, che mette a disposizione degli insegnanti 500 abbonamenti del Teatro Stabile (stagione '76-'77), alle particolari condizioni di lire 10 mila per 10 spettacoli a scelta.

Insieme a questa offerta, i docenti torinesi possono disporre di altre due iniziative, *« che intendono fornire semplici strumenti di lettura del linguaggio teatrale »*. A questi particolari abbonati verranno distribuiti gratuitamente, a richiesta, i copioni dei nove spettacoli di produzione dello Stabile.

Inoltre, sempre per gli insegnanti, sono in programma quattro lezioni-dibattito: « Sternheim o la passione del capitale », con la partecipazione di Saverio Vertone e Vittorio Sermonti (dicembre); « I caratteri: psicologia, psicoanalisi e teatro », con Giorgio Manganelli, Saverio Vertone, Cesare Musatti (febbraio); « Don Giovanni », con Massimo Mila e Vittorio Sermonti (marzo); « Torino 1917-1920 » ad aprile.

Gli educatori che intendono usufruire del servizio, possono sottoscrivere l'abbonamento a partire da lunedì prossimo, presso l'assessorato per la cultura, via S. Francesco da Paola 3, terzo piano, orario 9-16.

III C ed L De Sanctis

SCUOLA MEDIA F. DE SANCTIS, III L — Insegnante, Gabriella Raho; accompagnatrice, Lidia Rocca. De Nizza Tiziano, Lorenzo Montanti, Lorenzo Riccio, Giuseppe Rivela, Ugo Rocca, Bruno Spinardi, Costanza Barbetta, Bruna Borgogno, Lina Carbone, Loredana Conte, Rosanna Fantone, Francesca Stagliano, Anna Vallillo.

III C — Insegnante, Marilena Frascarolo Ardissone; accompagnatrici, signore Catella, Borio, Pautasso. Roberto Borio, Luca Cappellato, Enrico Catella, Raol Centola, Eros Ciampini, Adolfo Elia, Livio Leo, Federico Modena, Riccardo Pautasso, Giorgio Roberto, Antonio Scotece, Donatella Bergamasco, Elisa Bucz, Maria Cascini, Silvana Cazzarla, Daniela De Nizza, Rosalba Filippone, Marilde Ghirardi, Barbara Mazzini, Paola Tavolai, Giuseppe Trione, Manuela Ventura, Manuela Zaccarelli.

TACCUINO DEL LETTORE

Oggi festeggiamo

S. Matilde. S. Abdia profeta. S. Agapito. S. Virgilio. S. Ponziano (patrono di Carbonia).

Oggi venerdì 19 novembre: il Sole è sorto alle 7,31 e tramonta alle 16,57. Quinto giorno dopo l'ultimo quarto. Domani festeggiamo: Benigno. Massenzia. Doro. Edmondo. Ottavio. Aurora.

Manifestazioni

Marxismo in Cina: su questo tema, stasera, ore 21, tavola rotonda all'Unione culturale, via Battisti 4 b. Interventi di Enrica Collotti Pischel, Pietro Corradini, Alberto Jacoviello.

Parco del Gran Paradiso, flora e fauna: proiezione di diapositive, stasera, ore 21,30 al Circolo della stampa (corso Stati Uniti 27), dopo la cena sociale del venerdì. Saranno illustrate dall'autore, Domenico Binello, vincitore di 26 concorsi fotografici.

Nostradamus: paragnostico o iniziato rosa-croce? E' il titolo della conferenza che Daniela Barbadoro terrà stasera, ore 21,15 al Gruppo Spazio 4, in via San Massimo 21.

Gruppo Anziani « La Stampa »: domenica alle ore 11, nella chiesa di San Lorenzo, mons. Carlo Chiavazza, celebrerà una Messa funebre in suffragio dei dipendenti defunti dell'Editrice « La Stampa ».

Il mondo cattolico italiano dopo il convegno di Roma: analisi e prospettive. E' il tema della tavola rotonda che si terrà domani mattina, sabato, al salone di Palazzo Lascaris, via Alfieri 15, ore 10, promossa dal Centro Studi Donati. Vi partecipano: Angelo Bertani, Paola Gaiotti, Franco Peradotto; moderatore Giorgio Ceragioli.

Raduno Artiglieri — Domani avrà luogo a Torino, presso la Scuola di Applicazione, il raduno degli ex allievi del 118° Corso di Accademia Militare di Artiglieria e del Genio.

Concorsi

L'Istituto Nazionale per l'Assicurazione contro gli Infortuni sul Lavoro (Inail) ha bandito i seguenti concorsi:

— concorso pubblico, per esami e per titoli, a 150 posti di medico ruolo professionale, prima qualifica;

— concorso pubblico, per esami, a 50 posti di tecnico di radiologia, ruolo professionale, seconda qualifica;

L'Istituto Nazionale per l'Assicurazione contro gli Infortuni sul Lavoro (Inail) ha bandito i seguenti concorsi:

— concorso pubblico, per esami e per titoli, a 150 posti di medico ruolo professionale, prima qualifica;

— concorso pubblico, per esami, a 50 posti di tecnico di radiologia, ruolo professionale, seconda qualifica;

— concorso pubblico, per esami, a 53 posti di assistente sociale, ruolo tecnico, assistente tecnico;

— concorso pubblico, per esami, a 100 posti di infermiere, ruolo tecnico, operatore tecnico;

— concorso pubblico, per esami, a 25 posti di operatore meccanografico, ruolo tecnico, qualifica di operatore tecnico.

I bandi sono pubblicati sul supplemento alla « Gazzetta Ufficiale » n. 291 del 30-10-1976; il termine per la presentazione della domanda è di 30 giorni.

Le domande debbono essere presentate direttamente o fatte pervenire a mezzo raccomandata con avviso di ricevimento esclusivamente alla Direzione Generale dell'Inail — Servizio del Personale — Roma, via IV Novembre 144 (cap 00187).

Avigliana Preside in pretura

Davanti al pretore di Avigliana, dott. Fuiano, compare stamane il prof. Cesare Mussini, preside dell'istituto tecnico commerciale « Galileo Galilei » di Avigliana: è imputato di diffamazione ai danni del geometra Massimo Molinero, 20 anni, che lo aveva querelato circa un anno fa. Il Molinero si era ritenuto offeso dal giudizio espresso dal preside in sede di ammissione agli esami di abilitazione, superati da lui a pieni voti. Il preside, infatti, pare che avesse scritto nel giudizio finale che il Molineri era preparato ma aveva un carattere « subdolo e falso ».

AVIGLIANA

Genitori e assessori

Una delegazione di genitori della IV A della scuola elementare « Domenico Bert » di Avigliana è stata ricevuta dall'assessore alla Pubblica Istruzione, prof. Gianfranco Ferraudo. I genitori, dopo una loro assemblea nella quale si erano dichiarati d'accordo di richiedere il tempo pieno per la classe dei loro figli, hanno avanzato la richiesta all'assessore.

Dal canto suo il professor Ferraudo si è dichiarato d'accordo e ha assicurato il suo interessamento. Si è riservato una risposta per la prossima settimana. Attualmente ad Avigliana le classi a tempo pieno sono quattro: una sovvenzionata dallo Stato e tre dal Comune.

LO CHEF CONSIGLIA

a cura di ROBERTO BIASIOL

Fagottini di mozzarella

In una ciotola mettere 4 mozzarelle tagliate a quadretti, 4 foglie di basilico tritato, 100 gr di salame crudo a quadretti, un po' di formaggio grattugiato, 2 tuorli d'uovo, sale e pepe. Amalgamare bene, quindi prendere delle fettine di vitello ben battute, porre al centro di esse il ripieno, avvolgerle su se stesse, steccarle, infarinarle con farina bianca e farle rosolare al burro. Spruzzarle quindi di vino bianco o spumante.

Ristorante « Del Cambio »

Funghi alla foglia (per 6 persone)

Pulire 800 grammi di funghi porcini di media grandezza, coprire il fondo di una pirofila con foglie di castagno e su di esse stendere i funghi tagliati a fettine spesse circa 1/2 cm ciascuna; pennellare di olio, fettine di aglio e pepe a piacere, sale quanto basta; mettere in forno la pirofila (temperatura media, 160-170 gradi) dopo circa 5-6 minuti di cottura spruzzare con vino bianco secco e portarli a cotture completa (15 minuti circa).

Ristorante « La Cloche »

Questo Natale senza calvizie

Lo specchio non può ridarti i tuoi capelli e il tuo aspetto giovanile.

Con il sistema Svenson Skin riacquisterai i tuoi capelli.

Ritornerai ad essere un uomo dall'aspetto estetico piacevole.

Oggi puoi riacquistare i tuoi capelli perduti tramite il sistema Svenson-Skin per l'infoltimento dei capelli. Cosa aspetti!

Infatti, con il sistema Svenson-Skin, noi rinfoltiremo la tua capigliatura in modo tale che nessuno potrà notare la differenza fra i capelli rimasti e quelli da noi applicati. Potrai praticare ogni tipo di sport, fare lo shampoo e la doccia come quando avevi tutti i tuoi capelli. Questo è il più bel regalo che puoi fare a te stesso e ai tuoi cari per Natale, riacquistando un aspetto giovanile e attraente.

E' sufficiente fissare un appuntamento per una consultazione gratuita e senza impegno. Se decidi di eliminare la tua antiestetica calvizie, possiamo farlo in una seduta di tre ore e progressivamente in due o tre settimane.

Orari: 10 - 13, 15,30, 19,30 lunedì mattina chiuso

SVENSON
CENTRI ANTICALVIZIE

MILANO Via Pietro Mascagni, 14 - Tel. 78.21.78
TORINO Via G. Viotti, 1 - Tel. 53.39.84 - 53.39.65
PADOVA Via E. Filiberto, 3 - Tel. 31.483
VERONA Via Fratini, 12 (2° piano) - Tel. 31.720
GENOVA V.le Sauli, 5/20 - Tel. 58.72.92
ROMA Via del Tritone, 61 scala D - Tel. 68.69.71
NAPOLI Via S. Tommaso d'Aquino, 33 - Tel. 31.06.61
FIRENZE Via Calimaruzza, 3 - Tel. 21.63.06
BOLOGNA Piazza dei Martiri, 1/2° - Tel. 22.06.43
ANCONA C.so Mazzini, 122 - Tel. 58.671
LUGANO (Lorelo) Via Adamini, 28/A - Tel. 091 - 54.88.95
ZURIGO Backer Strasse, 8 - Tel. 01 - 23.76.26

© 1976 by SVA

8

IVREA

Ancora il maniaco

(r.a.) *Per la quarta volta nello spazio di una decina di giorni, il «bruto» che insidia ragazze e giovani donne è tornato a farsi vivo. L'ultimo suo tentativo, fortunatamente non riuscito, è avvenuto l'altra sera, verso le 19,30 in via Carandini. La vittima è un'impiegata di 24 anni, B.L., Il giovane l'ha avvicinata in una zona buia ed ha cercato di trascinarla in un prato. La ragazza ha invocato aiuto. «Ma perché, ti ho spaventata?» ha chiesto lo sconosciuto il quale subito dopo si è eclissato verso la zona di via Miniere. Il maniaco — che aveva già aggredito una bambina di 10 anni, una ragazza di 16 ed una signorina di 22 — dovrebbe avere un'età di 25 anni, alto circa 1,75, capelli biondo-castani.*

ORBASSANO Polemiche sul consultorio

"Ineducati demografici,,

A Orbassano non esiste un consultorio. Una «non notizia» che smentisce quanto recentemente annunciato dalla Associazione Nazionale Consultori per l'educazione demografica. Secondo questo ente, che a Torino ha sede in via Assarotti, l'iniziativa avrebbe dovuto prendere il via dal giorno 12 del mese corrente, in collaborazione con l'ospedale San Giuseppe di Orbassano ed avrebbe dovuto operare in via Cesare Battisti 12, cioè nella sede stessa dell'ospedale. Da parte dell'Anced era stato anche specificato che il consultorio avrebbe funzionato tutti i venerdì, dalle ore 17 alle 19.

La notizia è del tutto priva di fondamento e si riferisce soltanto ai contatti intercorsi, in questa direzione, ma soltanto a titolo privato, tra l'Anced e alcuni rappresentanti del San Giuseppe. La stessa presidenza dell'Ospedale, nella persona del geometra Walter Guercio, ha smentito l'iniziativa con una lettera al vicesindaco e assessore alla Sanità di Orbassano, Giuseppe Martoccia. *«Dei contatti informali ed in forma privata — spiega Guercio — sono stati inspiegabilmente trasformati in qualcosa di ufficiale. Io non ne ero al corrente, né alcuno del Consiglio di amministrazione».*

Un particolare sul quale i rappresentanti dell'Anced non concordano: *«Tutto l'equivoco — dice Giorgio Tonelli — è nato dal fatto che noi abbiamo annunciato la notizia intempestivamente, un paio di giorni prima che uscisse la delibera del Consiglio di amministrazione. Ora evidentemente il consultorio è stato bloccato. Ma dovrebbe partire tra due o tre giorni».*

Giuseppe Martoccia, da parte sua, sostiene che non c'è affatto bisogno di un consultorio poiché i comuni di Orbassano, Bruino, Beinasco e Rivalta hanno già da tempo in progetto una struttura di questo tipo che risponda all'esigenza dell'unità dei servizi per la zonizzazione regionale: *«Abbiamo già a disposizione il personale idoneo. Con una spesa relativamente modica dovremmo essere in grado di rendere operativo il consultorio. Altre organizzazioni analoghe avrebbero il carattere di squallida concorrenza».*

t. g.

VOLPIANO

Acque di scarico tutte depurate

CAROLA VAI

Volpiano ha quasi risolto il problema delle fognature con un impianto di depurazione delle acque che sorge nei pressi del casello autostradale. L'acqua arriva al depuratore attraverso dei canali, entra in cilindri che separano le parti solide da quelle liquide. Pulita e limpida viene diretta nel torrente Malone.

Il sindaco, rag. Carletto, afferma: «Per rendere visibile la purità delle acque abbiamo costruito un laghetto artificiale con le medesime dove vivono numerosi pesci rossi. L'impianto è tedesco, della casa Passavàn, moderno ed efficiente. Posso affermare — *continua il sindaco* — che il problema "fognature" è quasi risolto».

L'assessore ai lavori pubblici, il geometra Cerutti Paolo, dice: «E' un bacino depurativo simile a quello che il comune di Torino vorrebbe costruire, ma in dimensioni ridotte. Siamo partiti da una spesa di 60 milioni ed ora abbiamo raggiunto i centocinquanta: abbiamo iniziato l'appalto concorso, per le ditte, nel 1971. L'impianto è distribuito in sei lotti».

Nel passato, quando il depuratore non esisteva, la popolazione di Volpiano utilizzava le fosse biologiche, minidepuratori installati in ogni casa, che servivano dalle dieci alle venti persone. Avevano il compito di filtrare l'acqua rendendola pulita ma «la loro validità — *sostiene Cerutti* — era discutibile. Inoltre molte famiglie non le avevano né si preoccupavano di ottenerne una. Oggi ne esistono ancora anche se la loro utilità è diminuita».

L'assessore aggiunge: «In un momento in cui in molte parti d'Italia si accusa un inquinamento sempre maggior dei fiumi, ritengo che il nostro comune abbia raggiunto un soddisfacente traguardo. Le falde acquifere della zona sono prive di contaminazioni tossiche, anche quelle che si trovano in superficie».

IVREA - Deciso dal Comune

Ex scuola materna agli handicappati

Una importante iniziativa per bloccare la sostanziale emarginazione degli handicappati, è stata assunta dal Comune di Ivrea che ha ceduto all'«Associazione contro l'emarginazione degli handicappati» i locali dell'ex scuola materna del Castellazzo e l'adiacente area verde. Parte di questi locali verranno adibiti dall'associazione ad attività di lavoro (laboratorio di elettronica, falegnameria, maglieria) per gli handicappati i quali autogestiranno la mensa ricavata in un locale attiguo ai laboratori.

«La cosiddetta "assistenza" — *ha dichiarato il dottor Stelio Gario, vice sindaco di Ivrea ed assessore agli interventi sociali* — considera gli handicappati "cittadini diversi", suscettibili, nella migliore delle ipotesi, di interventi di tipo caritativo paternalistico, tipici esempi dei quali sono le scuole speciali, i cosiddetti laboratori protetti, la deportazione assistenziale nei vari istituti gestiti dalle innumerevoli pie istituzioni, pubbliche o private».

«Pur nelle difficoltà economiche in cui il nostro comune si dibatte — *ha continuato Gario* — abbiamo deciso una serie di iniziative concrete a favore degli handicappati della città. Per i minori abbiamo smantellato la scuola speciale di Villa Caffaro. Gli allievi che erano li ospitati sono stati collocati nei plessi normali provvedendo ovviamente ai necessari supporti, in particolare da parte dell'équipe psico-medico pedagogica del comune. Per quanto riguarda gli adulti abbiamo cominciato con un "centro di lavoro" autonomo, autegestito dagli handicappati i quali avranno modo di sentirsi soggetto e non oggetto, come avviene nelle altre organizzazioni».

Nell'intenzione del comune il Castellazzo deve diventare un centro di vita sociale. Nello stesso stabile sono previsti locali per gli organismi di quartiere, per gli anziani, per le associazioni sportive e culturali. «Vogliamo che gli handicappati si sentano partecipi della vita cittadina: per questo abbiamo previsto una serie di collegamenti con il mondo della scuola, il quartiere e con le altre realtà operanti nella zona del Castellazzo» *ha concluso il dott. Gario.*

Ivrea: il grossista era un rapinatore

Un commerciante in formaggi di Orbassano, Piergiorgio Rabbia, 33 anni, abitante in via Rimembranze 3, ha denunciato una rapina a distanza di un mese e mezzo dall'accaduto.

L'uomo era stato invitato a Ivrea il 2 ottobre scorso da uno sconosciuto, presentatosi come Marcello Calvi, intermediario nella vendita di formaggi, per concludere un vantaggioso affare: l'acquisto di una partita di parmigiano di prima qualità. Nella cittadina eporediese, è stato affrontato dal falso compratore e da quattro complici che, pur senza ricorrere alle armi, lo hanno costretto a sborsare la somma che sarebbe dovuta servire per l'acquisto della merce: 10 milioni e mezzo.

IN BREVE

Orbassano

Rapina ieri sera alle 19 et 30 in un supermercato della Vegé a Orbassano in via Monti 17. In due, mascherati et armati di pistole e fucile a canne mozze, hanno fatto irruzione nel negozio al momento della chiusura.

Sotto la minaccia delle armi hanno preso 400 mila lire e aggredito una cliente, Lidia Bosco, strappandole la catenina dal collo.

Pino Torinese

Si è svolta ieri sera, al ristorante «La griglia», una selezione de «Il cuoco d'oro internazionale 1976». Tra le specialità presentate dal concorrente, Francesco Ceccarelli, è stato prescelto il filetto di sogliola farcito. Il «piatto» parteciperà alla finale che si svolgerà il 2-3-4 dicembre all'Hotel Ristorante Valle d'Aosta di Aosta. La manifestazione conclusiva vedrà in gara i cuochi di 24 ristoranti di ogni parte d'Italia, il migliore dei quali riceverà l'ambito riconoscimento.

Castellamonte

Si decide oggi alla corte d'appello del tribunale di Torino la sorte del sindaco di Castellamonte, il socialista Michele Cibrario, accusato di incompatibilità di carica in quanto dipendente della Cassa di Risparmio di Torino, cioè dell'istituto che da oltre vent'anni svolge il servizio di tesoreria dal comune. Condannato in prima istanza, il sindaco di Castellamonte ha presentato appello alla sentenza.

Condove

Stasera nei locali della Scuola Eaip, alle 20,30, organizzato dal pci incontro-dibattito tra il sen. Antonio Berti, eletto nel collegio di Susa, la popolazione ed i lavoratori dello stabilimento Moncenisio-Matec sul tema: «Il riassetto delle partecipazioni statali, i problemi della Moncenisio all'interno della crisi economica nazionale e la lotta per la riconversione industriale».

Perosa Argentina

La Comunità montana Valli Chisone e Germanasca, nel quadro del servizio di coordinamento ed incentivazione agricola ha istituito un servizio veterinario gratuito affidato al dottor Renzo Perrot di Perosa Argentina.

Dopo una vita dedicata agli affetti famigliari ed al lavoro ha chiuso improvvisamente la sua giornata terrena munita dei sacramenti religiosi della Chiesa la

PROFESSORESSA

Maria Luisa Nascimbene

Ne danno il doloroso annuncio il fratello **Aldo Gastone** con i figli, i cugini **Alfredo** ed **Eugenio Beretta** con le rispettive famiglie, la zia **Louisette Pigozzi** e figli ed i cugini **Nascimbene**, **Pecci** e **Pirzio** e figli e l'amica **Elvira**. La famiglia ringrazia il professor Ettore Guidetti per la sua sensibilità e grande amicizia. I funerali avranno luogo oggi alle ore 14,30 nella parrocchia del Sacro Cuore di Gesù (via Nizza 56).

— **Torino**, corso Raffaello 12 19 novembre 1976.

Domenico, Teresa, Mario e Marilena, con papà, partecipano fraternamente al dolore della famiglia.

Emilia, Bruno Pelissero e figli piangono **l'AMICA** carissima.

Ettore, Luciana Guidetti, profondamente colpiti, piangono la scomparsa di **MILISA**.

Costernati per scomparsa della prof. **MARIALUISA** partecipano al dolore i parenti ed amici

Ada Campanella
Giuseppe Dilda
Enzo Lotti.

Prendono parte al dolore di Aldo:
Adriana e Franco Talarico
Angiolina e Beppe Vallosio.

L'Iris Avogadro partecipa al dolore del fratello per la scomparsa della

PROFESSORESSA

Maria Luisa Nascimbene

— **Torino**, 18 novembre 1976.

Preside, Consiglio Istituto, Insegnanti, Allievi, Personale tutto Istituto Professionale Femminile, esprimono cordoglio ai familiari della

PROF.SSA

Maria Luisa Nascimbene

rimpianta Preside dell'Istituto.

— **Torino**, 18 novembre 1976.

La **Ditta Alixoo** partecipa al dolore del dott. Mario Rubatto per la perdita del figlio

Sandro Rubatto

— **Fombio (Milano)**, 19 novembre 1976.

Aldo Gandolfo
Diego Bogliolo
Paolo e Anna Galassi e
Piero Rocca

partecipano al dolore della famiglia Rubatto per la tragica scomparsa del caro ed indimenticabile amico **SANDRO**.

— **Alassio**, 18 novembre 1976.

Mariella ricorda il suo primo amico.

I **Soci della Canottieri Caprera**, sono vicini nel dolore al cavaliere del Lavoro dottor Mario ex Presidente della Società, per la perdita del diletto figlio

Sandro Rubatto

— **Torino**, 19 novembre 1976.

Comm. geom. **Mario Chesta** partecipa commosso al grande dolore del cavaliere del Lavoro dottor Mario Rubatto per la tragica scomparsa del figlio **SANDRO**.

Elio e Ginetta Borgogno partecipano al grande dolore della famiglia Rubatto.

E' mancata

Pia Cecilia Marchini nata Comino

La annunciano la figlia **Maria Emma**, il figlio avvocato **Paolo Alberto**, nipoti e parenti. Funerali venerdì 19 ore 14,30 parrocchia Crocetta.

— **Torino**, 17 novembre 1976.

Sono affettuosamente vicini all'amico e cognato Paolo, **Mario e Marilisa Contini**.

Magda e Michele Regina sono vicini all'amico Paolo Alberto.

Piergiorgio Marilena Musso partecipano al dolore di Paolo.

Sono vicini all'amico Paolo Alberto ed al suo dolore

Michele Masellis
Angelo ed Ester Fantè.

Massimo Tonachini

è mancato il 16-11-'76. Per suo desiderio le ceneri sono tumulate nel tempio crematorio di Torino. A funerali avvenuti, con accorato rimpianto, lo annunciano a parenti ed amici: la sorella **Paola**, i figli **Elvira** ed **Elio** con le rispettive famiglie ringraziando quanti prendono parte al loro dolore.

— **Torino**, 19 novembre 1976.

Annamaria e Piero Florian sono affettuosamente vicini alle famiglie Rho - Tonachini nel loro dolore.

Condomini, Amministratore, Condominio Lungopò Antonelli 33 partecipano vivamente al dolore della famiglia per la scomparsa di

Massimo Tonachini

— **Torino**, 17 novembre 1976.

Cristianamente è mancata

Anna Scurzio vedova Saccagno

La piangono il figlio **Marcello** con la moglie **Eugenia Malnati**, le nipoti **Rita, Anna Maria** col marito **Giuliano Ruyu**, la piccola **Simona** e parenti tutti. Funerali sabato ore 9,30 in Ronsecco.

— **Torino**, 17 novembre 1976.

Caterina Malnati
Eugenia Verdoia
famiglie **Luciano, Mosno, Bollatto, Ruyu, Serilease**
partecipano al dolore della famiglia Saccagno.

Serenamente è mancata

Deoclide Bovio ved. Bovio

anni 91

Ne danno il doloroso annuncio i figli **Ulisse, Ubaldo, Ilario**, la nuora, i nipoti e i pronipoti. I funerali si svolgeranno a Brosso Canavese venerdì 19 alle ore 15,30.

— **Ivrea**, 18 novembre 1976.

E' in Cielo

Agostina Carbonatto Graglia

anni 99

La piange la sua **Tere** col marito **Franco Bonzano**, parenti tutti. Funerali sabato ore 10,15 parrocchia Santa Barbara.

— **Torino**, 19 novembre 1976.

E' mancato all'affetto dei suoi cari

Francesco Chiavazza

cav. di Vittorio Veneto
di anni 83

Lo annunciano addolorati i figli **Luigina, Margherita** e **Gigi** con le rispettive famiglie e parenti tutti. I funerali si svolgeranno a Sommariva Bosco sabato 20, partendo dalla chiesa della SS. Trinità alle ore 10.

— **Torino**, 17 novembre 1976.

La **F.lli Sandretto s.p.A.** prende parte al lutto del signor Luigi Chiavazza, suo stimato Collaboratore, per la scomparsa del caro papà

Francesco Chiavazza

— **Torino**, 20 novembre 1976.

Modesto e Dino Sandretto e famiglie si uniscono al cordoglio del signor Luigi Chiavazza e famiglia per la perdita del caro papà

Francesco Chiavazza

— **Torino**, 20 novembre 1976.

Partecipano al lutto del signor Luigi Chiavazza i **Colleghi** con rispettive famiglie:

Giorgio Baldi
Mario Bertora
Silvano Boni
Carlo Bracco
Mario Caligaris
Francesco Carulli
Cesare Donil
Renzo Ivaldi
Angelo Joly
Paolo Mocstrello
Renzo Miglia
Giacomo Pirra
Pier Massimo Ponsero
Walter Pupulin
Franco Tedeschi
Silvio Valsoano.

— **Torino**, 20 novembre 1976.

Il 17 corr. dopo una vita dedicata alla famiglia ed al lavoro, è cristianamente mancata in età di anni 55

Natalina Osvalda Favaro nata Garazzino

capo ufficio Direzione Poste di Alessandria

Con profondo dolore danno il triste annuncio: il marito **Mario**, la mamma **Margherita Bezzo**, i parenti tutti. I funerali avranno luogo oggi venerdì 19 corrente alle ore 11 muovendo dall'abitazione di via Oberdan n. 39. Dopo la benedizione nella chiesa parrocchiale di San Pio V la cara salma sarà trasportata a Piverone (Torino) ove alle ore 14 verrà celebrata la Santa Messa in chiesa e avverrà la tumulazione.

— **Alessandria**, 19 novembre 1976.

Si è spenta ieri improvvisamente alle Molinette

Anna Bechis

anni 63

I funerali avranno luogo domani pomeriggio alle 14 partendo da viale dei Glicini 7.

— **Torino**, 18 novembre 1976.

I **Partigiani dell'Anpi**, di cui

Anna Bechis

faceva parte del Consiglio Nazionale, ricordano il suo coraggio entusiasta nella lotta comune e indicano la sua vita ad esempio dei giovani.

— **Torino**, 18 novembre 1976.

Il 17 novembre è mancato all'affetto dei suoi cari il

dott. Vittorio Rabajoli

La moglie, i figli, il fratello con le famiglie, i cognati e cognate e parenti tutti nel darne il triste annuncio ringraziano quanti sono loro vicini e si uniscono nella preghiera. L'avviso viene dato a funerali avvenuti.

— **Torino**, 19 novembre 1976.

Augusto Cavallari - Murat rimpiange una ideale fraternità.

Augusto e Maria Cristina Pasquali prendono tanta parte al dolore di Edo, di Aldella e di tutta la famiglia Rabajoli.

Serenamente è mancato all'età di 89 anni

Giorgio Läubin

Ne danno il triste annuncio parenti, amici e conoscenti. Funerale il 20 novembre alle ore 15 all'Istituto Pro Senectute in Luserna S. Giovanni, funzione il 22 novembre alle ore 9, corso Novara 145 Torino.

— **Torino**, 18 novembre 1976.

Gli **Amici del Circolo Svizzero** partecipano con profondo cordoglio la scomparsa del socio onorario

Giorgio Läubin

— **Torino**, 18 novembre 1976.

Il 18 novembre si è spento

Giuseppe Furrer

industriale del marmo

Suo figlio **Franz** con la moglie **Lydia**; il nipote **Andrea** con la moglie **Kitty**; la nipote **Josy** con il marito **Andrea Palagi**; i piccoli bisnipoti **Cecilia, Gaia, Alessandro**; **Izia Paoletti** lo annunciano costernati agli amici e a tutti coloro che ne conobbero le straordinarie doti di operosità, umanità e saggezza. Il funerale muoverà sabato 20 novembre alle ore 15,30 dalla sua casa di piazza Mazzini 5 per la basilica di San Paolino dove avranno luogo le esequie.

— **Viareggio**, 19 novembre 1976.

E' mancata

Concetta Bruno ved. Grillo

L'annunziano con profondo rimpianto i figli **Giorgio, Annamaria, Linda**, nuora, generi, nipoti e parenti tutti. La cara salma muoverà oggi alle 14 da via Soniena 5.

— **Torino**, 19 novembre 1976.

Le famiglie **Marchiaro, Piatti, Olivero** partecipano commossi al dolore dei famigliari.

Prendono parte al dolore di Linda e famiglia le famiglie **Balangero, Pettinati, Luotto, De Martino Avollo.**

E' improvvisamente mancata

Elena Martini

Addolorati lo annunciano: la sorella **Gioconda**, cognato, parenti. Funerali oggi 19 ore 14,30 da medicina legale via Chiabrera 37.

— **Torino**, 17 novembre 1976.

I **Colleghi dell'Artigianato Torino - Provincia** partecipano al dolore dei famigliari per la scomparsa di **ELENA**.

Gli **Amici del Gab Martini** si associano al dolore dell'amico cavalier Natale Benenti per la scomparsa della zia signora

Virginia Perotto

— **Torino**, 19 novembre 1976.

(Continua a pag. 13)

STAMPA SERA SPECIALE

CARIGNANO

Verso una vita "socializzata,,

RENATO SCAGLIOLA

Carignano è uno strano paese; nel senso che probabilmente paga ancora oggi, una vocazione religiosa e monastica, che ha le sue radici nel Sei-Settecento, quando cioè si sviluppò in maniera eccezionale un fervore architettonico che ha tramandato fino a noi un patrimonio urbanistico di straordinario interesse. Impressionante la quantità di chiese e sedi di ordini sacri: Cappuccini, Agostiniani, Frati Minori, Oblati, Clarisse, Suore di San Giuseppe, più le confraternite dei Battuti Bianchi e Battuti Neri, diedero lavoro a fior di architetti come Lanfranchi, Garove, Vittone, Alfieri.

Di quest'ultimo è il duomo, intitolato ai santi Giovanni Battista e Remigio, con la sua pianta a ventaglio, assolutamente anomala nel panorama dell'arte sacra barocca. Poi una miriade di chiese, cappelle, conventi, la casa di riposo, costruita nel 1760 e destinata già da allora ad ospizio (progetto di Bernardo Vittone). Il tutto all'esterno del nocciolo medioevale cittadino, con ben conservati esempi di abitazioni quattrocentesche come la casa del «Gran Bastardo», i chiaroscuri dei portici, il nitore di piazzette e vicoli intatti da secoli.

Ma che prezzo pagano i carignanesi per questo enorme fardello religioso che si portano sulle spalle? Può darsi che l'interpretazione sia arbitraria, ma l'impressione è che la vita sociale degli abitanti, sia rimasta compressa e mortificata nei secoli, e stenti oggi, a uscire dalla canonica, dall'oratorio, per tentare, almeno, i nuovi sentieri della vita «socializzata».

La città in cifre è questa: 9400 abitanti, su una superficie di 50 chilometri quadrati, un'economia essenzialmente agricola, con modesti insediamenti industriali. La maggior parte della forza lavoro pendolare verso Torino. Un solo cinema, una sala da ballo, nessun circolo culturale. Il solo organismo che faccia cultura, è la biblioteca civica, razionalmente sistemata nei locali dell'ex municipio. Oltre quattromila volumi, 1600 iscritti, una saletta per audizioni con impianto stereo, una sala conferenze (non molto utilizzata).

Unico intervento, quello di un gruppo di volonterosi che da anni lavora appoggiandosi al Museo civico «Giacomo Rodolfo» (uno studioso di storia locale). Da anni si dedicano allo studio del tessuto storico, e hanno dato alle stampe nel '73 un libretto «Arte e vita religiosa».

Sono in corso di catalogazione centinaia di disegni del Sei-Settecento, documenti notarili, contratti di natura diversa; un lavoro tra l'altro, che fanno tutti gratis, nelle ore libere.

Traffico intenso nel centro di Carignano

Il vigile architetto

Il comando dei vigili urbani di Carignano è al piano terreno del municipio, nello splendido palazzotto settecentesco già appartenuto alla famiglia Bona, acquistato dal comune per 80 milioni nel '70. La piastrina di riconoscimento in ottone lucido, raffigura lo stemma cittadino, un cane (simbolo di fedeltà, una storia antica legata ai principi Savoia-Carignano) che regge la bandiera sabauda e il motto: «Hinc fides».

I «civich» sono in tutto sei, più il messo comunale, comandati dal maresciallo Rino Pagin, una figura singolare di giovane tutore dell'ordine e studioso. E' infatti al secondo anno di architettura e da anni collabora con un gruppo di amici ad una puntigliosa inchiesta sulla città storica. Una delle ultime fatiche è stata l'indagine sull'architettura rurale delle campagne che ha permesso di fare interessanti scoperte (affreschi dimenticati, documenti inediti, disegni originali).

«Con l'organico che abbiamo — *dice* — non possiamo fare molto, in pratica l'ordinaria amministrazione ci assorbe dal mattino alla sera. In un paese il vigile deve fare un po' di tutto, non come a Torino dove esistono sezioni specializzate».

Con scarsi mezzi (una «128» dotata di radiotelefono, due moto per ora fuori uso, un pulmino che usano anche i tecnici del comune) debbono far fronte ad una serie impressionante di compiti: annona, viabilità, edilizia e vigilanza del territorio, inquinamenti, polizia cimiteriale e tributaria, insegne, ordinanze, statistiche, rapporti informativi, occupazione di suolo pubblico, mercati e così via. Senza tener conto di circostanze eccezionali (come le elezioni).

In particolare la viabilità dà i fastidi maggiori, con il traffico della S.S. 20. «Quando riusciamo ad avere il tempo mettiamo in funzione il radar tachimetro per il controllo della velocità e il fonometro per i rumori — *continua il maresciallo* — e per fortuna siamo anche aiutati dalla polizia stradale e dai carabinieri, altrimenti non riusciremmo a controllare tutto».

FIAT
CONCESSIONARIA
esse effe car
ESSEEFFECAR s.n.c.
di Sorasio G. B. & C.
Il nuovo e l'usato da noi alle migliori condizioni
CARIGNANO (TO)
CORSO CESARE BATTISTI, 63
TELEFONO 96.97.136 - 96.90.014
FIAT

Mostra del mobile Turello
Carmagnola, piazza Martiri 7, tel. 973.159
• 100 anni di esperienza in arredamenti di ogni stile in aiuto al vostro gusto

Dire:
prezzi di fabbrica
è una bella cosa...
dire:
VENDERE A PREZZI DI FABBRICA...
è un'altra cosa
MABISKIN...
di Cocconato d'Asti
è una fabbrica!!
a te le conclusioni
MABISKIN
Cocconato d'Asti
strada Bauchieri
telefono 0141/485.000

Latte Isolina tappo oro
In vendita nelle latterie selezionate
Centrale del Latte di Carignano S.p.A.
F.lli Ramello

STAMPA SERA
SPECIALE

A Carignano molti giocano alle bocce

Sulla riva del Po, lungo la strada che porta a Villastellone, c'è la fioritura delle società sportive: la storica Società canottieri Padus, con quasi duecento soci, piscina, campi [illegible] e bocce, tutta annegata nel verde dei pioppi, con imbarcadero. A poca distanza i templi dei bocciofili, ovvero la Lucciola e La Serenissima, sempre affollati.

E ancora, giusto sulla riva del fiume, la trattoria «Da Gianni - ai pesci vivi».

Occorre automatizzare le antiche fattorie

Nel territorio del Comune sono ancora parecchie le cascine che risalgono al 1500. La fertilità dei terreni è proverbiale e quasi nessuna coltura è impedita. I prodotti più importanti sono cereali (grano e mais), peperoni anche in serra, ortaggi in genere e menta. Ne parla Giambattista Aghemo, classe 1909, da vent'anni assessore all'agricoltura del Comune, da sempre coltivatore diretto. «[illegible] addetti — spiega — [illegible] tra pensionati e invalidi. Pensi che solo [illegible] '50 erano il doppio. In complesso si può dire che l'agricoltura a Carignano [illegible] attività redditizia, [illegible] si escludono anni disgraziati, come questo [illegible] cui le semine del frumento sono state impedite [illegible] due terzi dal maltempo».

Interessante l'analisi architettonica della cascina-tipo, così com'è oggi, arrivata fino a [illegible] praticamente intatta dopo i restauri ottocenteschi, periodo in cui furono apportate le migliorie più vistose, specialmente nella parte produttiva. Intanto nella toponomastica sono ancora rimasti gli «airali», deformazione di «aire», termine dialettale che sta per aia. Poi è interessante l'orientamento, uguale per tutte, con civile stalla e fienile a mezzanotte, la grande aia davanti (che doveva servire a battere il grano, al movimento dei carri) e di fronte il grande portico per gli attrezzi, la paglia, eccetera.

Curioso analizzare la parte destinata ad abitazione, clamorosamente insufficiente rispetto al numero di persone che dovevano utilizzarla. Se infatti la [illegible] padronale era ampia, con saloni, scaloni, aree di disimpegno, costruita col fasto del Settecento senza problemi di spazio, i locali destinati ai braccianti o ai mezzadri appaiono ridicolmente piccoli e deficitari, rispetto alle esigenze delle famiglie. Tanto che, pare, le coppie di sposi novelli fossero costrette a usare a turno — un [illegible] uno — le [illegible] da letto, mentre i giovani non sposati dormivano regolarmente nel fienile o nella stalla.

La [illegible] attenzione dei proprietari dunque, più attenti a costruire grandi stalle, capaci fienili, a impianti irrigui, senza preoccuparsi della dignità dei dipendenti, sarebbe all'origine del fenomeno, via via divenuto inarrestabile, dell'abbandono della campagna.

Oggi le cose vanno diversamente. Ci sono ancora belle fattorie: la Cantalupa, la Gabbia, il Vallinotto (con annesso il bellissimo santuario del Vittone, costruito nel 1738 con affreschi [illegible] Guala), la Grosso, la Buffalora, il Giumengo, nella maggior parte condotte dagli stessi proprietari che hanno riattato le antiche [illegible] padronali vivendoci tutto l'anno.

Si tratta anche di aziende [illegible] certa consistenza, specializzate, con buone attrezzature e, soprattutto, [illegible] grandi appezzamenti «interi», non cioè frazionati in fazzoletti come succede in tante aziende della regione. [illegible] questo [illegible] diventa più facile [illegible] conduzione economicamente valida. Bisogna però aggiungere che forse, proprio per questo relativo benessere, non ci [illegible] mai stati esperimenti di cooperazione, di nessun tipo. «*Abbiamo avuto [illegible] tentativi molti anni fa* — dice l'assessore Aghemo — *nel campo lattiero-caseario, ma sono falliti per tanti motivi e dopo d'allora non s'è fatto più niente*».

Buona ma non eccezionale la situazione zootecnica [illegible] stalle da magari un centinaio di capi (da latte e da ingrasso) che però non sono ancora «decollate» verso dimensioni e strutture industriali.

Rimane insoluto il problema principale che è quello della mano d'opera. La schiavitù della stalla è [illegible] [illegible] palla al piede di molti. Senza grandi impianti automatizzati, è impossibile far conto su domeniche, ferie o feste comandate e ancora oggi si è legati alla terra come secoli fa.

Pericolose le cave

Tonnellate [illegible] sabbia, ghiaia, pietrisco e inerti vari; partono ogni giorno [illegible] di Carignano per i cantieri dintorni. Il [illegible] è il primo [illegible] lunga catena di [illegible] lungo il [illegible] del Po che forniscono materiale [illegible] l'edilizia a mezzo Piemonte: Casalgrasso, Lombriasco, Polonghera, Revello, Villafalletto, e più su lungo il Maira e la Varaita.

In genere le cave [illegible] associate a grandi impianti di betonaggio, per la preparazione [illegible] cementi premescolati, gestiti spesso da colossi del settore, come la Pioneer, la Ready Mixed Concrete, (capitale inglese) o la Calcestruzzi Torino.

Le «coltivazioni» non avvengono più nell'alveo del fiume — dati gli immani dissesti provocati negli anni passati — ma nei terreni alluvionali immediatamente adiacenti. Questo non toglie che il territorio sia sconvolto ugualmente, da gigantesche buche, profonde decine di metri, che sovente si riempiono d'acqua formando laghi artificiali che modificano l'assetto idrogeologico, con conseguenze talvolta imprevedibili.

Dice Antonio Mosso, che oltre che vicesindaco è assessore alla polizia urbana, e copre anche altri sei o sette assessorati: «Al comune vengono soltanto danni e nessun profitto. Le strade che portano alle frazioni dove sono le cave (Ceretto, La Gorra) ogni tanto devono essere rifatte perché gli autocarri rovinano la carreggiata. Il paese deve sopportare un traffico pesante».

L'unica possibilità di regolamentare il funzionamento sarà data dalla Regione, che sta mettendo a punto [illegible] piano relativo a tutto il Piemonte, che prenderà anche in considerazione la questione ben più grave degli impianti che rasicchiano montagne e colline, iniziative lasciate finora alla discrezione degli operatori (basti ricordare [illegible] sotto la Sacra di San Michele che niente e nessuno è riuscito a fermare).

L'unica, carente legge in proposito, è un decreto presidenziale del '59 che, attraverso il controllo del Genio Civile, impone una distanza minima da strade, linee ferroviarie, insediamenti urbani e altro. La sua applicazione sembra abbastanza improbabile, soprattutto [illegible] quanto concerne i danni nascosti, ovvero [illegible] abbassamento [illegible] inquinamento delle falde freatiche, mutazioni dei corsi di acqua sotterranei e modifiche dell'ambiente.

Una [illegible] golosità

Il turista che oggi [illegible] sosta a Carignano non trova più «i zest» un tempo rinomata specialità locale. Le guide gastronomiche ancora li citano, ma sono scomparsi dal commercio una decina di anni fa quando [illegible] ultima pasticceria che li produceva ha chiuso i battenti. I zest erano scorze di agrumi [illegible] (aranci, limoni, cedri) canditi e ricoperti di una «glassa» zuccherina che li rendeva quanto mai gradevoli [illegible] specie [illegible] bimbi che li succhiavano, è proprio il [illegible] di dire, «dolcemente». [illegible] certo [illegible] parenti di simili specialità dolciarie, siciliane e sarde.

Le attrattive di Carignano non [illegible] tamente soltanto di carattere gastronomico, [illegible] essenzialmente artistico.

da noi, tutte le novità expo 77

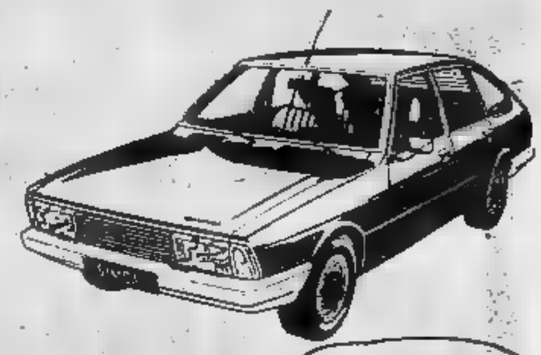

Simca 1307/1308

Trazione anteriore, sospensione a 4 [illegible] indipendenti, accensione transistorizzata, 5 porte, schienale posteriore ribaltabile, cinture di sicurezza.

A partire da L. 3.880.000
(salvo variazioni della Casa)
IVA e trasporto compresi... naturalmente.

Concessionaria CHRYSLER SIMCA MATRA SUNBEAM
Carauto
Str. Orbassano 5, tel. 96.97.279
CARIGNANO

MOSTRA DEL MOBILE TURELLO
CARMAGNOLA - piazza Martiri, 7 - telefono 973.159
100 anni di esperienza in arredamenti di ogni stile in aiuto al vostro gusto

INDUSTRIA CASEARIA S.r.L.
INCA
LA LOGGIA (TORINO)
Caseificio
LA LOGGIA (TO)
VIA RONCHI, 21
TELEF. 965.8130
DEPOSITO DI TORINO
VIA TIRRENO, 235
TELEF. 328.426

SALUMIFICIO PIEMONTESE BOSIO
LA LOGGIA - via Bistolfi, 37 - telefono 965.8142
Specialità:
PROSCIUTTI COTTI
COTECHINI - SALUMI TIPICI
SERVIZIO SCELTO MENSE
Il prodotto preferito dal buongustaio
Deposito di Torino: Via Giordano Bruno 161 - Tel. 694.582

La Ditta

BRONDOLO VI OFFRE IL CONCRETO: AUTOVOX TVColore

1

TVColore **AUTOVOX**
Il TVColore italiano, da 10 anni esportato nel mondo: anche in Germania!
Il primo a modularità totale.
Modelli da 22 e 26 pollici.

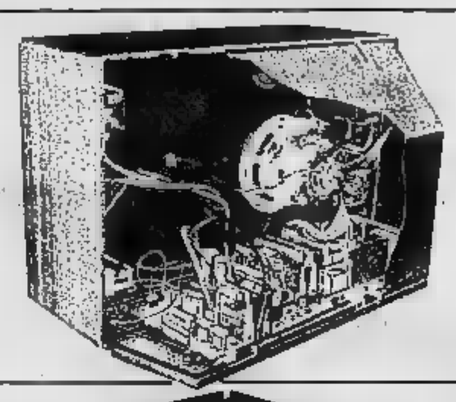

2

TVColore AUTOVOX
Sicurezza della qualità:
speciale Garanzia Brondolo, totale e gratuita, per 2 anni.

2 ANNI DI GARANZIA totale e gratuita

3

TVColore **AUTOVOX**
Modello 2666 Sensormatic 26 pollici.
Tasti sensor. Mobile in noce.
Prezzo di vendita £ 650.000
A tutti gli acquirenti, eccezionale omaggio...

OMAGGIO DI ECCEZIONALE VALORE

CENTRI VENDITA - INGRESSO LIBERO

- Via BORGARO, 70
- Via PORPORA, 36 (ang. C.so G. Cesare)
- Via VITERBO, 118

ASSISTENZA TECNICA
MAGAZZINO INGROSSO
Via MASSARI, 205
tel. 216.2381 (5 linee automatiche)

ECONOMICI

Gli avvisi si ordinano presso: RINO, via Roma 80 - via Marsigo 32; MILANO, via Gaetano Negri 8/10; BOLOGNA, via Riazoli 38; BOLZANO, via Portici 30; BRESSANONE, via Bastioni 2; GENOVA, via E. Vernazza 23; GORIZIA, corso Italia 99; IMPERIA, corso Matteotti 16; MANTOVA, corso V. Emanuele 3; MERANO, corso Libertà 29; MONFALCONE, via Duca d'Aosta 102; NAPOLI, via Roma 148; NOVARA, corso della Vittoria 2; ROMA, via Quattro Fontane 16; ROVERETO, corso Rosmini 35/5; SANREMO, via Giberti 47; SAVONA, via Astorgo 1; TRENTO, piazza Paoli 18; TRIESTE, Galleria Tergesteo; UDINE, via della Prefettura 3, oltreché presso tutti i corrispondenti della Publikompass S.p.A. Coloro che intendono inoltrare la loro richiesta per corrispondenza possono scrivere a: Publikompass S.p.A., corso Massimo d'Azeglio 60 — 10126 Torino. Il testo delle inserzioni deve essere corrisposto anticipatamente per contanti o vaglia. Esso risulta dal prodotto del numero di righe (minimo 3: una riga è composta di 40 battute, interspazi compresi) per la tariffa della Rubrica, con l'aggiunta delle imposte pari al 12% globale.

La tariffa è di L. 1100 la riga. Rubrica 6: operai/impiegati L. 600, tecnici L. [illegible], dirigenti L. 900. Rubrica 9 e 11 (domande) L. 600. Avvisi urgenti, data fissa o neretti: il doppio. Neretti urgenti, data fissa o urgentissimi: il triplo.

E' ammessa l'inclusione nel testo di (oltre alfabetiche di richiamo in carattere maiuscolo (oltre quella iniziale) e per ognuna di esse sarà corrisposto un supplemento di L. 200. Coloro che desiderano rimanere noti ai lettori possono utilizzare il servizio [illegible] aggiungendo una [illegible] dell'avviso la frase: «Scrivere: Publikompass n... Torino» l'importo [illegible] noto cassetta è di L. 200 [illegible] decade, oltre un rimborso di L. 900 per le spese di recapito corrispondenza. La Publikompass S.p.A. è a tutti gli effetti, unica destinataria della corrispondenza indirizzata alle cassette. Essa ha il diritto di verificare le lettere e di incassare soltanto quelle strettamente inerenti agli annunci, non inoltrando ogni altra forma di corrispondenza, stampati, circolari e lettere di propaganda. Tutte le lettere indirizzate alle tassate debbono essere inviate per posta e saranno respinte se assicurate o raccomandate.

Per una speciale accordo intervenuto con l'ISTITUTO [illegible] SAN PAOLO DI TORINO, con le CASSE DI RISPARMIO DI TORINO, DI GENOVA E IMPERIA e DI SAVONA, gli avvisi possono essere ordinati [illegible] tutte le Sedi e Dipendenze di questo Banche esistenti in Italia.

2 Affari e capitali

A.A.A.A.A.A.A.A. [illegible] a tutti residenti Piemonte, Lombardia, Liguria. E' la prima società del [illegible] specializzata per prestiti immediati su auto (anche ipotecato) o mutui su alloggi.
FINANZIARIA PID
sede centrale via Cernaia 18 tel. 542.834 - 530.445.

A.A.A.A. A chiunque prestiti immediati di ogni genere, serietà, Finanziaria Fipat via Garibaldi 59. Telefono 518.290 538.422.

A.A.A. FINANZIAMENTI immediati fiduciari, ipotecari a tutti per qualsiasi necessità, serietà; Fisel S.p.A., piazza Statuto 10, tel. 539.176 - 548.827.

A.A.A.A. PRIVATO concede prestiti a industriali, impiegati, operai grandi aziende. Telefonare 763.269.

A.A. ACCORDIAMO prestiti a tutti senza richiesta di garanzie incassercie subito denaro contante. Tel. 583.559.

A FACILISSIMO e subito finanziamenti a dipendenti casalinghe.
FACILISSIMO
Rapid-Fin via Bertolotti 7. Telefonare 54.410.

A commercianti piccolo industrie concediamo finanziamenti formule esigenze visite presso ditte negozi. Iscp 500.340.

ACCORDIAMO velocemente prestiti fiduciari mutui [illegible] a [illegible] bancario in pochi giorni. Mini Fid Quintino 31, telefonare 542.070.

ATTENZIONE non perdete tempo, noi Vi diamo soldi in 6 ore corso Sommeliar 10 (angolo via Nizza). Telefonare 685.962 - 650.3933.

AVETE problemi di denaro? Operai impiegati casalinghe dal noi solleciteremo soldi in poche ore via Carlo Alberto telefono 548.449 Torino sabato aperto.

PRESTIAMO denaro a tutti in poche ore
FIDAUTO
piazza [illegible] 24, tel. 472.180 - 472.181.

IMPIEGATI operai non protestati possono avere prestiti restituibili mensili. Zenith corso Vinzaglio 2, telefono 349.122.

SENZA tante storie soldi subito a tutti sconto cambiali anche protestate con fiducia interpellateci. Corso Re Umberto 91 tel. 590.461 Torino.

SOLAMENTE 6 ore per ottenere un prestito sulla fiducia. Via Oddino Morgari 32 tel. 657.012 - 657.063.

VELOCEMENTE concediamo prestiti fiduciari mutui ipotecari industriali artigiani commerciali. Finanziaria Nord via S. Teresa 23. Telefonare 539.026.

VIENI da amici. Soldi in 45 minuti
FINANZIARIA AMICA
Finamant corso Sebastopoli 37, telefonare 636.395.

3 Aziende, negozi

BAR superalcolico incasso 180 mila con [illegible] cedo affarone 20 milioni [illegible] mensile. Telefonare 537.213 - 517.280.

BAR super torrefazione zona commerciale media incasso giorno 250 mila chiusura festivi orario ridotto Di Salvatore 581.694.

BAR super 100 mila giornaliere orario ridotto cedesi 22 milioni causa salute affarone. Studio Rodi 326.804.

CEDESI latteria-bar [illegible] Francia trasferimento prezzo mite. Telefonare 768.951.

DI SALVATORE corso Turati 11 cede causa maternità gastronomia rosticceria angolare mq [illegible] attrezzature modernissime incasso mese 6 milioni garantito unica in zona popolosa cintura Torino 30 milioni.

DI SALVATORE corso Turati 11 cede causa espatrio azienda lavorazione commercio ferro buona clientela con immobile composto di palazzino uffici capannone mq 1000 superficie totale mq 6800.

DI SALVATORE corso Turati 11 cede in Barriera Milano attrezzato ristorante 200 mila giornaliere ottimo investimento.

PASANO 694.180 polli conigli macelleria cintura Torino intenso passaggio pedonale, ottimo incasso. Cede: milioni 500 mila.

LATTERIA avviatissima spaziosa buona posizione mila giornaliere cede 6 milioni. Studio Rodi 326.804.

FASANO 694.180 tabaccheria minuteria zona Imperia centralissima alloggio annesso reddito 12 milioni cedo 40 milioni.

FASANO 694.180 mobili ambientazione 1600 mq esposizione giro affari annuo 240 milioni elevato reddito. Ritiro commercio gedo 60 milioni. Cambio immobili.

TIPOLITOGRAFIA centrale macchinario moderno buone clientele locali vasti possibilità sviluppo Di Salvatore 581.694.

4 Terreni

A [illegible] terreni in posizioni diverse a 30 minuti da Torino cubatura 0,30 da lire 900 a lire 2930 al mq, facilitazioni di pagamento. Telefonare 537.126.

A lire 460 al [illegible] vendesi mq [illegible] mila terreno agricolo per pioppi a 30 minuti da Torino. Telefonare 530.014.

[illegible] Rubiana in zona soleggiatissima vendo terreno con cubatura 100% con progetto approvato diverse disponibilità. Telefonare 510.537.

ATTENZIONE non è un prezzo trappola vendo terreno in montagna a L. 390 al mq., telefonare 510.537.

VENDESI in Riva di Pinerolo terreno mq 850, lottizzazione e progetto approvati geometra Peronato Silvio Cirié via Matteotti 111, Tel. 924.161.

Locali e negozi

domande

A. CAPANNONI industriali cercbiamo in acquisto-affitto. Oltre [illegible] anni [illegible] esperienza. Rapidità garanzia. Pasano 694.670.

AMMINISTRATORE cerca in Torino e dintorni magazzino 200-300 mq e 500-800 mq industria. Telefonare 328.233 pre ufficio.

CERCASI qualunque zona locale mq 100-300 uso magazzino industria. Telefonare 339.886.

offerte

CAPANNONE industriale La Loggia mq 1500 altezza 6,50 portata industriale, accessi carrai uffici, Terreno 3500 mq. Affitto: 1 milione 600 mila mensili. Pasano 694.670.

CAPANNONI industriali fronte autostrada [illegible] casello Settimo [illegible] 1500 e [illegible] liberi [illegible] terreno vendo. Telefonare 472.205.

LOCALE negozio fronte statale grande transito adatto market e esposizione contanti 8 milioni rimanenza mutuo. Telefonare 472.205.

LOCALI industriali Solnasco fronte statale [illegible] 7300 mq, coperti [illegible] palazzina uffici-alloggio custode bifilo [illegible] zona. Vende: 230 milioni. Pasano 694.670.

MURI negozi zona corso Inghilterra: mq 223 su 2 piani e mq 116 modernissimi. Affittati casalinghi e boutique. Vende: 115 milioni e 53 milioni compreso mutuo residuo e dilazioni. Pasano 694.670.

MURI negozio modernissimo zona piazza Rivoli: mq 100. Attualmente affittato a autoscuola. Vende: 58 milioni compreso mutuo residuo e dilazioni. Pasano 694.670.

7 Offerte lavoro e impiego

operai, autisti, fattorini

CERCASI urgentemente carpentieri e lubbista entrambi specializzati. Tel. 411.1703.

IMPORTANTE industria zona Francia cerca aggiustatore montatore quinto livello con esperienza specifica in pneumatica ed automatismo e in allestimento di macchine speciali di montaggi per grandi serie. Telefonare 411.1703.

15 Autovetture

A.A.A.A.A. AUTORICCARONE corso Svizzera 63 telefono 745.213, 131, Beta coupé, A112, 104 Peugeot, 127, 128, Mini Cooper, R6, Dyane 6, 124 spyder, 1750 Alfa, GS 1220, furgoni. Nuovo: Citroen, A112, Innocenti. Telefonare 761.843. Aperto festivi.

A.A. AUTOBELGIO [illegible] Belgio 179 Torino visitateci vendiamo anche [illegible] anticipo vasto assortimento usato.

A. COMPERIAMO ogni tipo di auto, contanti. Vendiamo pagamento come vuole. Commissionaria corso Siracusa 33.

ALFETTA, Alfasud, Giulia 1300 super, A112, 126, 127 128, 128 X19, Opel D, Fulvia berlina e coupé, Cooper 1300, Mini, Peugeot 204D Bedford pulmino D. Vasto assortimento usato garanzia semestrale. Autoisabella corso Siracusa 158 telefono 309.0400 corso Dante 131 telefono 651.753.

COMPRO qualsiasi vettura anche ipoteca massima valutazione anche [illegible] domicilio Telefonare 351.257.

DIESEL Peugeot 204D 1400 cc e 504 LD 1900 ca consumo irrisorio Iva 18% detraibile consegna immediata assortimento colori Magistretti via Lanzo 91 tel. 920.9318 via Torino 115 tel. 924.500 Cirié.

DINO Ferrari 308 ottobre 1975 unico proprietario aria condizionata 9500 km Monzeglio via Cabato 35, telefonare 595.666.

JAGUAR 4.2 automatica 1973 [illegible] pelle unico proprietario Monzeglio via Cabato [illegible] telefonare 595.666.

(Continua a pag. 20)

pianoforti
Vendite, noleggi rimborsabili, permute.
RICORDI
Lagrange 35/B

IPI vende appartamenti 511382

SIMCA 1100
PER DOCUMENTAZIONI, PROVE E ACQUISTI, RIVOLGETEVI ALLA....
SOC. LINCARAUTO
sedile posteriore ribaltabile
volume cofano bagagli da 370 a 1175 dm³
e in più tanti accessori
a partire da L. 2.730.000
(salvo variazioni della Casa)
IVA e trasporto compresi... naturalmente

corso Principe Oddone 68 tel. 472047
corso Orbassano 72 tel 581008

[redacted] - Miliardi all'estero

RAVANO (BIG) È FUGGITO

GIORGIO BIDONE

GENOVA — Antioco Ravano, 55 anni, presidente della società di assicurazioni «Liguria», capo indiscusso della famiglia, non ha voluto finire in manette [redacted] il fratello. Accusato dalla Guardia [redacted] Finanza di [redacted] valutari per alcuni miliardi, ha fiutato in tempo [redacted] vento infido e adesso probabilmente si trova per «motivi di lavoro» [redacted] Montecarlo oppure a New York dove sono le sedi operative delle società di navigazione di quella che i genovesi considerano una delle famiglie più ricche d'Italia, con un patrimonio immobiliare e mobiliare dell'ordine di decine e decine di miliardi.

Con Antioco Ravano, capitano di lungo corso, sposato, padre di quattro figli, si [redacted] prudentemente allontanato da Genova sempre per «motivi di lavoro» anche Enrico Zenoglio, direttore generale della «Liguria» anch'egli colpito dall'ordine di cattura emesso dal sostituto procuratore Franco Meloni per identico reato.

In materia poi Zenoglio ha un precedente: la condanna pronunciata tredici giorni fa a carico suo [redacted] Francesco Ravano dal tribunale di Genova al pagamento di 5 miliardi tra pena pecuniaria e multa, sempre per lo stesso genere di reato.

Antioco Ravano [redacted] Enrico Zenoglio seguendo [redacted] or[redacted] della «Comitas» hanno costituito all'estero tramite l'agenzia di Lugano della «Liguria Assicurazioni» disponibilità valutarie illecite: questa l'accusa della Fi[redacted] In totale alcuni miliardi nel giro di cinque anni, di cui 500 milioni dopo l'entrata in vigore della legge del marzo [redacted] Anche in questo caso, come [redacted] già stato per la «Comitas», c'è l'aggravante della somma che dovrebbe far scattare la pena detentiva come prevede la legge.

Francesco Ravano tredici giorni [redacted] ha beneficiato delle attenuanti generiche perché incensurato, ma il fratello Antioco [redacted] potrà ottenerle [redacted] non si presenterà in manette al processo. Questo naturalmente a meno che Antioco Ravano non preferisca restare all'estero.

UOMINI E COSE

Br[redacted] [redacted] casa dei Saraceno

GRAZIA NOVELLINI

BRA — I ragazzi la chiamano «casa dei fantasmi». Non hanno torto, perché è difficile riconoscere nel malandato palazzo all'angolo tra via Serra e via San Giovanni l[redacted] fastosa dimora dei nobili Saraceno. Disce[redacted] da un arabo stabilitosi in Piemonte all'epoca delle incursioni, la «*generosa famiglia che primeggiò [redacted] Bra negli anni passati*» era già nel 1888, quando cioè Antonio Mathis pubblicava la sua storia, «*affatto spenta*»: a somiglianza di tutte le cose che l'antichità distrugge, annotava lo scrittore.

Un'identica sorte, [redacted] non si provvede al più presto, incombe sul palazzo, che è in condizioni disastrose: muri scrostati, vetri rotti dai quali si indovinano stanzoni vuoti o ingombri di ciarpame. Di impianto medioevale (nella incisione secentesca del Boetto è ornato di una merlatura), l'edificio si presenta attualmente in forme barocche.

Ha avuto una vita travagliata: prima trasforma[redacted] in convento (vi si rifugiarono le monache di Santa Chiara nel 1866, dopo la confisca delle proprietà ecclesiastiche), poi riconvertito in abitazione civile (tra il '43 e il '45 ospitò gli sfollati), infine sgomberato con l'intenzione [redacted] ben definita e comunque inattuata di «ristrutturarlo», palazzo Saraceno [redacted] stato acquistato qualche anno fa da due commercianti braidesi, i fratelli Oberto di Bra, in società con un loro parente di Savigliano.

I nuovi proprietari negano di avere mire speculative e anzi si dichiarano disponibili ad un restauro: «*Saremmo ben felici di seguire le direttive degli esperti* — dice Franco Oberto — *se solo l'ente pubblico ci venisse incontro in qualche modo*».

In un contributo finanziario [redacted] inutile sperare, visti i tagli [redacted] bilanci delle Soprintendenze: al massimo si potrà chiedere una consulenza tecnica. «*Meglio che niente* — commenta Oberto —. *Ma il proverbio dice, metà cônsei, metà sold*».

Sta di fatto che il ministero non ha neppure accol[redacted] la richiesta della Soprintendenza per la notifica dell'interesse artistico [redacted] storico di casa Saraceno.

Senza 13ª nelle case di cura?

SAVONA — *(n. s.)* Le case di cura della Liguria operanti in regime mutualistico minacciano la chiusura [redacted] non [redacted] riviste le rette che, con enormi ritardi, corrisponde loro la Regione. Se la situazione non muterà entro pochi giorni non saranno neppure in grado di corrispodere la 13ª ai dipendenti.

[redacted] - "Lotta armata per il comunismo"

COMMANDO INCENDIA RISTORANTE "IL PADRONE SPACCIA EROINA"

ROBERTO BASSO

SANREMO — Un commando del movimento «Lotta armata per il comunismo» questa notte ha incendiato le tende e danneggiato gli infissi del ristorante [redacted] Dario Cavicchia, in pieno centro cittadino, accusato di essere «il più importante centro di smistamento [redacted] droga della Riviera».

Stamane alle 9,15, il «*Movimento-lotta armata per il comunismo*» ha distribuito fotocopie di un ciclostilato alle redazioni dei giornali in cui rivendica la paternità dell'attentato.

Ecco il testo: «*Un nucleo rivoluzionario armato ha colpito il ristorante "Chez Pierre" di proprietà di un noto spacciatore di eroina soprannominato "Il Grigio". Con questa azione si è inteso colpire il traffico dell'eroina: arma micidiale, strumento di offensiva antiproletaria diretto e gestito e protetto dalla mafia internazionale, dai fascisti per aggravare ulteriormente la miseria, l'isolamento e l'alienazione del proletariato giovanile. I centri di spaccio sono uno dei più miserevoli ostacoli sul percorso della critica rivoluzionaria [redacted] la loro distruzione rappresenta la pratica del loro rifiuto*».

Il proprietario del ristorante colpito, Dario Cavicchia, ha definito il comunicato «*un atto delirante di persone prive di ogni senso della responsabilità che lanciano [redacted] infondate*».

"Via i [redacted] [redacted] Villanova"

MONDOVI' — Ancora non si è concluso il braccio di ferro tra il sindaco di Villanova, Pietro Orsi, e gli abitanti della frazione Madonna del Pasco, che hanno dato vita a un comitato per impedire l'insediamento di [redacted] allevamento di maiali destinato, sostengono, ad alterare l'equilibrio ecologico.

Il comitato, [redacted] una lettera firmata da 1440 elettori, aveva chiesto la convocazione di [redacted] Consiglio comunale aperto; il sindaco ha risposto dopo tre settimane [redacted] essere disponibile [redacted] fornire chiarimenti in giorni e a ore prestabilite.

I primi due appuntamenti però sono andati deserti [redacted] la stessa cosa accadrà anche oggi: «*Pensavamo che il municipio fosse aperto [redacted] tutti nelle ore di ufficio [redacted] invece siamo stati convocati in giorni feriali e a ore impossibili per [redacted] lavoratori*».

San Damiano M.

Nella [redacted] [redacted] parroco [redacted] statua scomparsa

SAN DAMIANO MACRA — La statua lignea di San Mauro — quello vero —, preziosa opera d'arte del '500 «scomparsa» due anni fa dalla chiesetta di Podio, dove veniva venerata dai montanari, [redacted] stata ritrovata nella casa canonica del parroco di San Damiano, don Sebastiano Peretti.

Si ricorderà che [redacted] primavera scorsa [redacted] gruppo di fedeli aveva fatto [redacted] esposto segnalando la sparizione della statua del santo patrono; i firmatari si erano decisi [redacted] questo passo per non avere ricevuto risposte esaurienti [redacted] sacerdote. **g. d. m.**

Bilancio della stagione turistica ligure

Gli stranieri calano

GENOVA — Diminuzione delle presenze straniere, aumento di quelle italiane: l'andamento [redacted] turismo in Liguria, a stagione ormai conclusa, si racchiude in questi due elementi, ormai indicativi da diversi anni.

Potrebbero essere dati confortanti, considerati i momenti difficili che l'Italia attraversa da tempo, ma gli operatori turistici liguri pongono l'accento sulla crisi del settore alberghiero: la ricettività non è delle migliori, la stagione turistica è troppo limitata nel tempo, i costi sono in continuo aumento per cui la Liguria non [redacted] in grado di praticare prezzi concorrenziali rispetto ad altre regioni italiane. [redacted] parla di turismo invernale e la Liguria potrebbe offrire «*parecchio*», considerata la mitezza del clima anche nei mesi più rigidi, ma questa offerta è necessariamente legata ad una politica di prezzi competitivi, che non superino [redacted] 6-7 mila lire per pensione completa, ma gli alberghi liguri non sono in grado di praticare tali prezzi. **g. b.**

Cadavere nel Roja

LIMONE — *(g. d. m.)* A pochi chilometri dal confine italo-francese: un giovane di Limone, Franco Spirito Tosello, di 19 anni, carrozziere, [redacted] stato trovato ieri cadavere col cranio fracassato nelle acque del fiume Roja.

La polizia francese di Tenda, cui sono affidate le indagini, prende in considerazione due ipotesi: la disgrazia accidentale e quella del delitto. Un primo chiarimento dovrebbe venire oggi dall'autopsia che sarà eseguita presso l'obitorio [redacted] Breil, dove la salma è stata trasferita. Il cadavere del Tosello, che è stato rinvenuto privo di documenti, è stato riconosciuto ieri [redacted] dal parroco di Limone, don Denina, [redacted] da [redacted] familiare del giovane. Franco Spirito Tosello [redacted] da casa [redacted] domenica scorsa.

IN BREVE

Novi: ferroviere ucciso dal treno

Il macchinista Mario Pittaluga, di 42 anni, residente [redacted] Arquata Scrivia, stava attraversando i binari [redacted] non si [redacted] accorto che sopraggiungeva [redacted] direttissimo Torino-Roma. Investito in pieno, è deceduto sul colpo.

Voghera: riapre la Chemipad?

(e. g.) Gli operai della Chemipad, lo stabilimento chimico di Codevilla accusato dagli agricoltori della zona [redacted] avere inquinato l'atmosfera [redacted] danneggiato le colture con i vapori di acido fluoridrico, si sono incontrati ieri con il sindaco Pierluigi Lodi, chiedendo la revoca dell'ordinanza di chiusura.

Alba: industriale condannato

(g. f.) L'industriale di Carignano, Pietro Cane, 40 anni, è stato condannato dal tribunale [redacted] Alba a 10 mesi di reclusione [redacted] alla sospensione della patente di guida per 6 mesi, [redacted] omicidio colposo. La sera del 25 maggio 1974 investì e uccise Gabriele Messa, di 68 anni.

Cuneo: arrivano le targhe

Il ministero dei Trasporti, rispondendo a una interrogazione, ha annunciato che entro la fine dell'anno arriveranno le targhe nuove per i 4000 cuneesi che le attendono. Sarà al più presto normalizzata anche la consegna dei documenti di circolazione.

Alessandria: jazz [redacted] Chet Baker

Al teatro di via Vescovado, ad Alessandria, questa sera concerto jazz con la partecipazione di Chet Baker, tromba, Jacques Peltzer, [redacted] e flauto, Mi[redacted] Herz, piano, Jean-Louis Raseu, basso.

B.ta Comiano: suicida l'unico abitante

(g. d. m.) L'ultimo abitante della Borgata Comiano di San Damiano Macra, Costanzo Martini, di 48 [redacted], agricoltore, si è ucciso impiccandosi ad [redacted] trave.

Frabosa: si restaura la "Visitazione"

Grazie alle proteste di un gruppo di giovani, [redacted] sovrintendenza alle gallerie del Piemonte [redacted] deciso [redacted] restaurare [redacted] Frabosa Soprana la «Visitazione» nella cappelletta.

(Segue da pagina 9)

Cristianamente è mancato all'affetto dei suoi cari

cav. Ferruccio Bortolin

anni 75

Ne danno doloroso annuncio la moglie **Renata**, la [redacted] **Maria Grazia**, il fratello **Ruggero**, la cognata **Pina**, i nipoti, la sorella **Elvira** e parenti tutti. Alla cara salma verrà impartita la benedizione nella chiesa di Sant'Alfonso e proseguirà per Rossa (Vercelli) dove avverrà il funerale. Per orario telefonare all'852.091.
— Torino, 18 novembre 1976.

Gli amici del fratello Ruggero si associano al dolore della famiglia: **Carguola, Mattea, Montalenti, Lombardi, Brocca, Trono, Linguari, Roncaglioni, Lops, Rosiagno, Pairetto, Dotta, Pace, Pesando, Musso, Agaic, Sillitti, Simini.**

Si [redacted] al dolore della famiglia Bortolin [redacted] amici:
Piero Bogliani
Renzo Bottinelli
Romeo Gentiliai
[redacted] Groppi
Vito Gualtieri
Paolo Gianina
Edoardo Gianina
Enrico Poletti
Franco Pizzo
Giovanni Ragazzi
Romeo Rizzetti

La Società R.F.R. Colzi Trasporti partecipa al lutto per la scomparsa del

cav. Ferruccio Bortolin

— Torino, 18 novembre 1976.

Condomini Inquilini Amministrazione [redacted] Tassoni 45 partecipano al dolore [redacted] famiglia per la perdita del

cav. Ferruccio Bortolin

— Torino, 18 novembre 1976.

Cristia[redacted] è mancata all'affetto dei suoi cari

Rosalia De Gaspari nata Galli

Ne danno [redacted] doloroso annuncio [redacted] [redacted]rito **Giovanni** con i [redacted] **Giuseppina** con **Armando Isabella** con **Emilio** [redacted] **Lorenzo Benedetto** [redacted] parenti tutti. Le [redacted]quie saranno celebrate sabato mattina nella parrocchia [redacted] San Pellegrino [redacted] la salma sarà tumulata a Cairomonte.
— Torino, 18 novembre 1976.

Famiglia **Bianchetti** partecipa all'immenso dolore della famiglia De Gaspari.

E' mancata all'affetto [redacted] suoi cari

Maria Rosa Balossino ved. Pasquarelli

anni [redacted]

Ne danno il doloroso annuncio: il figlio **Giovanni**, [redacted] figlia **Gina** col marito **Giovanni Balcetto**, la nipote [redacted] col marito **Carlo** e l'adorato piccolo **Andrea** e parenti tutti. Funerali venerdì 19 [redacted] 14,30 parrocchia S. Pellegrino; indi la [redacted] salma proseguirà per Villanova d'Asti. La presente serve da partecipa[redacted] e ringraziamento.
— Torino, 19 novembre 1976.

Improvvisamente è mancato

Piero Bertolino

Lo piangono [redacted] moglie **Emiliana Cerino**, i figli **Sandra** [redacted] **Edoardo**, il papà, le sorelle, il fratello, i suoceri, cognati e nipoti. I funerali avranno luogo sabato 20 c.m. alle ore 14 partendo dall'Ospedale Mauriziano. Servizio autopullman per Costigliole d'Asti dove la salma verrà tumulata. Non fiori.
— Torino, 18 novembre 1976.

Prendono parte [redacted] dolore della famiglia i cugini **Bertolino**.

E' [redacted]

Giovanni Peirolo (Berto)

Cavaliere di Vittorio Veneto
di anni 82

Ne danno il triste annuncio la moglie **Maria**, il figlio **Quirino** con la moglie **Mary**, i nipoti **Gianni** e **Emma** col marito **Paolo** e parenti tutti. Funerali sabato 20 c.m., ore 15 in Meana di Susa frazione Campo Carro. Un ringraziamento particolare al [redacted]. Antonio Grillo per le amorevoli cure prestate.
— Meana di Susa, 18 novembre 1976.

Serenamente è mancato

Giulio Chareun

anni [redacted]

Lo annunciano [redacted] figlie [redacted] con il marito **Vittorino Montabone**, **Elis** con il marito **Lorenzo Longo**, la cognata **Piera** [redacted] **Perron Cabus**, i nipoti, i pronipoti [redacted] parenti tutti. Funerali a Bardonecchia il 19 ore 15.
— Aosta, 17 novembre 1976.

E' mancata

Angiolina Papino ved. Cornaglia

L'annunciano figlio, nuora, nipoti e sorelle. Funerali in Cavagnolo sabato 20 alle ore 15.
— Cavagnolo, 19 novembre [redacted]6.

«Io vengo tosto, tieni fermamente quello che hai» Apocalisse 3-11.

Domenico Levra

Lo annunciano [redacted] fratello, nipoti, pronipoti e cugini. Funerali in forma evangelica venerdì 19 corr. alle ore 15,30 da via Lanzo 9.
— Villanova Canav., 18 novembre 1976.

I NOSTRI GIORNI

IL MENU' DEL

Politica

Il pci nella trappola democristiana?

di **Antonio Ghirelli**

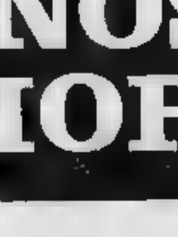

Cresce l'allarme in campo comunista per l'atteggiamento della dc. Leonardo Sciascia, eletto a suo tempo consigliere comunale di Palermo come indipendente nelle liste del partito, ha dichiarato pochi giorni fa: « Il pci è in una trappola e bisogna che se ne tiri fuori prima che scatti ». Ha aggiunto: « Il partito comunista è in un gusto serio. Penso che Berlinguer ne renda conto ». Ed ha spiegato: « Andreotti conducendo il gioco di fregare il pci ».

Se le cose stanno così, è chiaro che a un certo punto gli elettori se ne accorgeranno e faranno pagare al pci il prezzo politico della sua linea di moderazione e di « responsabilità ». Altro è discutere accademicamente « i drammi del XX Congresso, dell'Ungheria o della Cecoslovacchia », altro è rinunciare alla bistecca, alla gita domenicale e magari al posto di lavoro, per giunta senza alcuna contropartita.

Un regresso elettorale del pci è avvenimento che può far piacere o può impensierire, a seconda delle proprie opinioni e dei propri interessi. Ciò che però atterrisce, in ogni caso, è che la dc continua a condurre «il grande gioco del fregare» gli alleati (prima i laici minori, poi i socialisti, ora il pci) sulla pelle del paese. Salvo l'attivismo empirico di Andreotti e i buoni propositi teorici di Zaccagnini, che non riescono nemmeno a mettere ordine nel tesseramento, non si distingue nel partito di maggioranza relativa una strategia, una proposta politica.

Questa è una tragedia per tutti, perché è difficile concepire un governo senza dc. Proprio partendo da questa onesta constatazione, Berlinguer sta rischiando di rompersi l'osso del collo. Nel battersi per dimostrargli che ha torto Andreotti e i suoi «amici» non si accorgono di correre verso il suicidio? Il rifiuto dei socialisti di lasciarsi «recuperare» nel contesto di un centro-sinistra malamente camuffato non lascia alternative. L'ipotesi delle elezioni anticipate, che va assumendo sempre maggiore concretezza, non è solo scandalosa, è anche insensata perché può significare soltanto l'ulteriore sacrificio dei partiti di destra e di centro in favore della dc.

E allora? La scelta che non si vuol fare oggi, bisognerà pure affrontarla nella primavera del '77 e intanto il Paese avrà perduto altro terreno rispetto all'Europa.

ROBERTO BIASIOL

Molti ascoltatori di ogni parte d'Italia, mi scrivevano la scorsa estate chiedendomi delle ricette « di facile esecuzione, da spender poco e da preparare alla svelta ». Questa era la formula di ogni richiesta che mi arrivava a Radio Monte Carlo. Ho pensato quindi, di concerto con l'ufficio stampa della Radio, di preparare un ricettario che, per la sua praticità e per la relativa povertà degli ingredienti ed anche per adeguarsi ai tempi, ho battezzato « menù dell'austerità ».

Questo menù non vuole essere il toccasana dei nostri problemi di alimentazione in questi tempi particolari, ma semplicemente una guida, un aiuto, un consiglio per la spesa quotidiana. Il menù si riferisce ai sette giorni della settimana, e per non tediare i componenti della famiglia, ho cercato di variare i pranzi e le cene di ogni giorno.

E' un po' un ritorno ai tempi andati, quando vi era ancora il gusto per le cose buone, semplici, fatte in casa, con pazienza, parsimonia, utilizzando gli avanzi; quando cioè la realizzazione di un'antica ricetta o la semplice torta fatta dalla nonna, formava la gioia della tavola.

Il successo dell'iniziativa è stato superiore alle aspettative, migliaia di lettere e cartoline giungono quotidianamente a RMC tutte richiedenti il menù che viene puntualmente spedito. Per cortese concessione di Radio Monte Carlo, «Stampa Sera» ne ha l'esclusiva per i suoi lettori.

LUNEDI'

PRANZO
Fusilli al forno alla pugliese
Frittata verde
Frutta di stagione

CENA
Passato di piselli
Crocchette di riso
Formaggio

Fusilli al forno: 400 gr. di fusilli (pasta pugliese) - gr. di carne tritata - 50 gr. di burro - 500 gr. pomodori pelati - una cipolla - foglie di basilico - olio - sale - pecorino. Far soffriggere la cipolla nell'olio, aggiungere i pomodori tritati, il basilico e la Cuocere finché la salsa sarà divenuta densa. Cuocere la pasta molto al dente. Disporre a strati in una pirofila la pasta ed il sugo con qualche fiocchetto di burro. Passare in forno e lasciare un quarto d'ora. Aggiungere prima di servire pecorino grattugiato.

Frittata verde: alcune foglie di bietole - 4 uova - 25 gr. di burro - 15 gr. di olio. Fare le bietole, strizzarle bene e tagliarle finemente. Unirle alle uova, salare e sbattere bene il composto. Fare friggere olio e burro, quando sarà spumeggiante, aggiungere il composto, far rasodare a fuoco vivo, rivoltare la frittata, colorire e servire.

Passato di piselli: gr. 400 di piselli secchi - 300 gr. di patate - carota - cipolla - gambo di sedano - 50 gr. di lardo - gr. 15 di olio. Mettere a fuoco i piselli, le patate, le verdure, con olio, lardo in litro e di acqua (i piselli naturalmente saranno stati rammolliti in precedenza), lasciar cuocere a fuoco lento fino a quando i piselli non si spappolati. Passare al setaccio. Rimettere il passato sul fuoco e servire caldo con crostini di pane.

MARTEDI'

PRANZO
Risotto al pomodoro
Acciughe farcite
Frutta di stagione

CENA
Polenta e fegato alla veneziana
Formaggio

Risotto al pomodoro: gr. di riso - gr. di lardo - 25 gr. di burro - un cucchiaio di mezzo di conserva di pomodoro - una cipolla - un po' di brodo. Mettere in pentola la cipolla, farla friggere con il lardo e il burro, quando avrà preso colore unire il riso, mescolare ed aggiungere la diluita in un bicchier d'acqua, per ultimo il brodo bollente. Fare per 20 minuti a fuoco vivo a casseruola scoperta.

Acciughe farcite: un kg. di acciughe fresche - olio di oliva - mazzo di bietole senza crosta - 30 gr. di gruviera - 6 uova - origano - uno spicchio d'aglio - pane grattugiato - la mollica di pane di una pagnotta inzuppata nel latte - . Prendere le acciughe, togliere la e diliscarle, quindi preparare il ripieno con le bietole bollite ben strizzate e tritate. Pestare nel mortaio la mollica di pane, l'origano, il sale, l'aglio, aggiungere bietole. Con l'impasto ottenuto riempire le acciughe, passarle nell'uovo sbattuto, quindi nel pane gratugiato. Friggerle quindi in abbondante olio e servire caldo.

Polenta fegato alla veneziana: 500 gr. di cipolle - 300 gr. di fegato vitello - gr. di burro. Far rosolare bene le cipolle finemente tritate, quando saranno dorate aggiungere a fettine il fegato. Il fegato deve a calore forte e non più cinque minuti. Preparare nel modo usuale la polenta ed accompagnare.

MERCOLEDI'

PRANZO
Giardiniera
Coniglio alla paesana
Frutta di stagione

CENA
Pasta e patate
Frittata di cipolle
Frutta di stagione

Giardiniera: Gr. di fagioli secchi - 500 gr. di patate - verdure assortite - pezzo di cavolo - gr. di lardo - 50 gr. di olio. Mettere a mollo i fagioli dopo essere stati lavati. Nella stessa acqua mettere a fuoco i fagioli, il lardo ben battuto, l'olio e il sale. A mezza cottura aggiungere le patate e le verdure tagliate grossolanamente.

Coniglio mezzo coniglio - gr. 20 burro - cipolla - aglio - rosmarino - bacche di ginepro - salsina di pomodoro - una tazza brodo - olio d'oliva - sale e pepe. Lavare bene il coniglio, asciugarlo e tagliarlo a pezzi. Tagliare finecipolla e farla soffriggere in un largo tegame, unire l'olio, il burro, uno spicchio di aglio, il ginepro pestato due rametti rosmarino. Quando la cipolla sarà ben dorata, mettere recipiente i pezzi di coniglio. Lasciare rosolare, salare e pepare, unendo due cucchiaiate di salsina di pomodoro diluita nel brodo bollente. Coprire e far fuoco e forno molto basso per circa un'ora e mezzo.

Pasta e patate: 500 gr. di patate - 200 gr. di pasta - 50 gr. di burro - 2 dadi - gr. di formaggio. Mettere al fuoco circa due litri di acqua poco salata, quando bolle aggiungere le patate tagliate a dadini, il burro e i dadi. Dopo circa un quarto d'ora aggiungere pasta, far cuocere ancora per venti minuti e completare con il formaggio.

GIOVEDI'

PRANZO
Penne e salsiccia
Cotechino con patate in umido
Frutta di stagione

CENA
Risotto fonduta
Cavolfiore in insalata
Frutta di stagione

Penne e salsiccia: Mezza cipolla - Due spicchi d'aglio - olio - gr. 400 di salsiccia - 200 di pancetta - 500 gr. di pomodori pelati - mezzo bicchiere di vino bianco secco - un cucchiaino d'aceto. Soffriggere la cipolla, l'aglio, aggiungere la salsiccia. A metà cottura unire la pancetta tagliata a dadini, i pomodori pelati schiacciati, il vino bianco e l'aceto. Lasciare bene rappredere il sugo senza salare.

Cotechino con patate in umido: Un cotechino da gr. - 25 gr. olio - gr. di burro - 50 gr. conserva - 1 kg. patate. Tagliare a pezzi le patate (preferibilmente quelle gialle, più consistenti), passarle al burro ed olio fritti, inumidire con conserva sciolta in acqua calda. A parte si sarà fatto cuocere in acqua il cotechino.

Risotto con fonduta: Gr. 400 di riso - gr. burro - 3 dadi - una cipolla. Far rosolare cipolla, aggiungere riso e unire quindi brodo bollente. Lasciar cuocere per minuti. Frattanto preparare la fonduta con 200 gr. di fontina tagliata a fette sottili ed immersa in un quarto di latte. A parte far sciogliere 40 gr. di burro, unire la fontina con cucchiai di latte, rimestare fuoco in continuazione. Sbattere i tuorli due uova unire alla fontina sciolta e rimestare adagio a fuoco dolcissimo.

VENERDI'

PRANZO
Spaghetti aglio e olio
Sardine all'Andalusa
Frutta di stagione

CENA
Minestra di trippa
Finocchi al burro con uovo
Frutta di stagione

Sardine all'andalusa: Una ventina di sardine piuttosto grosse ed altrettante foglie di vite - due foglie di lauro - olio - aceto - sale e pepe. Pulire bene le sardine, lavarle ed asciugarle, cospargerle quindi con marinata preparata olio, sale, pepe macinato e foglie di lauro spezzettate. Lasciare i pesci in marinata per un'oretta rigirandoli spesso. Scottare quindi le foglie in acqua bollente salata leggermente acidulata con un po' d'aceto, sgocciolare ed asciugare. Appoggiare ciascuna foglia una sardina, avvolgerla e legarla con un filo. Allineare questi involtini sul piano forno già scaldato. Cuocere adagio.

Minestra di trippa: 600 gr. di trippa ricciolina - 200 gr. di fagioli - 200 gr. patate - verdure assortite - gr. lardo. Far rosolare lardo in una pentola, aggiungere la trippa ben lavata e tagliata a striscioline. Insaporire per un quarto d'ora. Unire i fagioli rammolliti in precedenza, le patate e le verdure tagliate a pezzetti. Ricoprire con acqua e lasciar cuocere lentamente per un'ora e mezzo (con pentola a pressione i tempi di cottura sono dimezzati).

Pasta e fagioli: 200 gr. di fagioli secchi - 300 gr. di patate - 50 gr. lardo - 1 cucchiaio di olio - 200 gr. di pasta corta. Mettere a bagno i fagioli per qualche ora, quindi con loro acqua metterli in pentola aggiungendo patate a dadi, il lardo battuto e l'olio. Lasciar bollire un paio d'ore (con la pentola a pressione poche decine di minuti, secondo le istruzioni allegate). Aggiungere quindi la pasta a fuoco moderato.

Spezzatino con patate: gr. di spezzatino di vitello - gr. di olio - 25 gr. di burro - prezzemolo e cipolla - due cucchiai di conserva di pomodoro - 1 kg. di patate. In casseruola mettere a friggere burro, l'olio e la cipolla tritata. Unire la carne e lasciarla rosolare leggermente. Quando avrà preso colore aggiungere conserva diluita in un bicchier d'acqua il prezzemolo tritato. Lasciare cuocere a fuoco lento per circa un'ora. Quando la carne sarà quasi cotta unire le patate tagliate a spicchi (20 minuti cottura). Servire con sugo.

SABATO

PRANZO
Pasta e fagioli
Spezzatino con patate
Frutta di stagione

CENA
Minestra riso e porri
Uova strapazzate
Frutta di stagione

Minestra riso e porri: un mazzo di porri - gr. di patate - 200 gr. di riso - 50 gr. di lardo - 50 gr. di burro. Mondare i porri e tagliarli a striscioline, tagliare pure a pezzetti le patate con il lardo tritato e il burro, mettere a cuocere in due litri e acqua bollente. Dopo circa un'ora di bollitura, aggiungere il riso, lasciar cuocere a fuoco vivo per un quarto di ora.

Uova strapazzate: gr. di burro - 25 gr. di olio - 100 gr. conserva pomodoro - 4 Sbattere uova e sale in una scodella, far rosolare olio e burro, quando il condimento avrà preso colore aggiungere la conserva sciolta un bicchier d'acqua, unire quindi le uova sbattute rigirando composto a fuoco vivo.

DOMENICA

PRANZO
Pasta
Tacchino marinato
Focaccia di pere

CENA
Riso e piselli
Patate con salsiccia

Pasta tonno: 400 gr. di spaghetti - gr. olio - spicchio d'aglio - 3 acciughe - gr. ventresca di tonno - conserva. Far scaldare in un tegame l'olio con l'aglio che si dovrà togliere appena comincerà a friggere. Aggiungere acciughe, unire la conserva di pomodoro sciolta in un po' d'acqua, quando la salsa si comincerà ad addensare aggiungere tonno finemente tritato ed un pizzico pepe. Far sobbollire per qualche minuto. A parte lessare gli spaghetti dente e quindi versare sugo ottenuto.

Tacchino marinato: un kg. di tacchino - 4 filetti d'acciuga - 2 bicchieri di grappa - 50 gr. di lardo - olio e due cipolle - 2 carote - prezzemolo - cetrioli sott'aceto - gr. di cipolline sott'aceto - sale e pepe. Stecchierino di grappa, il prezzemolo, i cetrioli e cipolline tritate finemente. Servire la carne sugo ottenuto.

Riso piselli: 300 gr. di piselli - patata - gr. riso - brodo di - 25 gr. formaggio. Sgocciolare i piselli, porli in un litro e di acqua salata, aggiungere patate pezzetti. Far cuocere, dopo quarto d'ora unire riso. A cottura ultimata aggiungere il formaggio grattugiato.

Patate salsiccia: 1 di patate - 200 gr. di salsiccia - 50 gr. di burro. Tagliare le patate a pezzi, farle rosolare nel burro, inumidirle un po' brodo. Lasciar cuocere per mezz'ore. Aggiungere quindi la salsiccia tagliata a tocchetti.

A colloquio

Il ragio si fa bo

SALVATORE R

« Non bisogna mai abbando Scritture non approvano, matrimonio. Le Scritture, infat suale solo all'interno del matr nenza ». Ecco dunque le auste riferiscono al corpo ».

Sembra l'appendice spirituale all'austerità imposta da Andreotti. E' invece il verso 14, da « Le divisioni della fede », del « Bhagavad-Gita », l'opera fondamentale della religione di Krsna; il dialogo tra Sri Krsna, Dio, la Persona Suprema, e Arjuna, suo devoto, intimo amico e discepolo. Arjuna pone delle domande e Krsna risponde esponendogli la scienza della realizzazione spirituale. La Bhagavad-gita fa parte di un'opera compilata da Srila Vyasadeva, un filosofo scrittore apparso sulla Terra, secondo i devoti di questa religione, 5000 anni fa.

Due monaci di Krsna (sono 70 in Italia, 12 mila nel mondo) in arrivo dall'India, sono passati in questi giorni anche da Torino. Vivono con il ricavato della vendita dei testi che illustrano il loro credo. Un'opera di valore, è vero che Arthur Schopenhauer l'ha definita « *la più istruttiva e sublime che esista al mondo* » e che Gandhi ha detto: « *La mia vita non fu che serie tragedie esteriori, e se queste non hanno lasciato su di me alcuna traccia visibile, indelebile, è dovuto all'insegnamento della Bhagavad-gita* ».

Il riferimento iniziale all'austerità di Andreotti, forse poco rispettoso, non è tuttavia casuale. « *La maggior parte degli uomini* — abbiamo chiesto ai due giovani — *sottoposta quotidianamente ad una serie di privazioni e umilianti confronti con realtà. Non ritenete l'individuo abbia piuttosto bisogno rivalutare la propria funzione umana, anche migliorando materialisticamente la propria condizione?* ».

« Noi diciamo che la gente non debba migliorarsi. Anzi, siamo favorevoli anche alle lotte sociali, questo deve sempre es-

L'AUSTERITA'

con due
KRSNA

oniere
nzo

OTONDO

nursi ad attività che le
la vita sessuale fuori dal
i, prescrivono vita ses-
monio: questa è «conti-
ità » penitenze che si

accompagnato da una
icerca spirituale ».
Mrtyuhara e Suphtavtgra-
a, hanno rispettivamente
2 e anni, sono italiani,
primo sardo, l'altro ro-
ano. Hanno « dimentica-
» per sempre i loro nomi
riginali da due anni circa,
a quando a Londra ed Am-
erdam hanno conosciuto
religiosi Krsna. *« Io so-
o ragioniere* — dice più
iovane —, *mio padre*
*rto, non è ancora riuscito
capire, completamente,
erché della mia scelta. Pri-
a ero quasi completamen-
ateo ».*
Vestono lunghe tuniche
olor zafferano, scarpe
nnastica, giacche a vento,
tto della stessa tinta,
purificatrice », i capelli so-
o tagliati a zero, con una
iccola coda che parte dal-
sommità del cranio e fi-
isce sulla nuca. Più avan-
, se si sposeranno dovran-
o vestirsi bianco, poi,
ggiunta la perfetta spiri-
alità, lasceranno la pro-
ria compagna. Ciascuno
ntinuerà solo, es-
ndo più possibile, in quel-
stato, alcun contatto ma-
rialistico, come alcun tipo
i appagamento dei sensi.
Il maestro vivente, dopo
entadue predecessori, è
haktivedanta Swami Pra-
hupada, ha anni, vive in
ndia, dove attende un suc-
essore per interrompere
ropria esistenza sulla Ter-
a. Sceglierà lui il giorno e
momento, ma sarà co-
unque in estate o primave-
ra ».
« Che cosa c'è dopo la
orte? ».
*« La morte è solo un mo-
ento. Dopo c'è la comple-
a vita spirituale, per chi è
uscito a purificarsi com-
letamente sulla Terra. Al-
imenti lo spirito si reinca-
na in un altro corpo, an-
he di animale. Per questo
amo vegetariani. Rispet-
amo ogni forma di vita ».*
« E quella vegetale? ».
*« Dobbiamo nutrirci, col
inor peccato ».*

GLI ALTRI DICONO

la Repubblica

Perché il caro-cinema

Sta di fatto che in questi anni, a Milano, non solo è aumentato il prezzo del biglietto, ma decine di sale, una volta di seconda e terza visione (ora ufficialmente questa classificazione è scomparsa) sono state trasformate in locali di prima. Secondo i dati forniti dagli esercenti, a Milano ogni quattro sale ce ne è una in cui si pagano 2500 lire. Aumento del prezzo, moltiplicazione delle sale di prima visione, a scapito magari di sale di quartiere con un pubblico preciso: perché questo fenomeno? La spiegazione è nelle strutture dell'industria cinematografica. L'aumento vertiginoso del costo di produzione e del denaro preso a prestito dalle banche fa sì che sia necessario rastrellare il più alla svelta possibile il denaro impiegato. Di qui l'aumento sia del prezzo che delle sale di prima. Più sale, più soldi, più programmazioni al massimo prezzo.

CORRIERE DELLA SERA

Il sesso frugale

Mi viene in mente un discorso fatto dalle assistenti dei consultori di Seveso e Desio: « Quando noi proponiamo gli anticoncezionali, le donne quasi si spaventano: ma allora non potremo più dire ai nostri mariti che non è il giorno giusto, che c'è pericolo... ». Un'operatrice del CEMP di Firenze dice: « Dai discorsi delle donne viene fuori una realtà sessuale molto frugale: faccio l'amore con lui solo perché me ne va fuori e me ne dispiacerebbe... ».

IL GIORNO

Tv per fantasmi

La Rai ignora dunque chi è il suo spettatore? Essa si difende sostenendo che ave- svolto, alla fine degli Anni '60, un sondaggio da cui risultava una graduatoria di interessi che vedeva i problemi dell'uomo al 1° posto, quelli della donna 5°, la famiglia all'11°, i giovani al 15°, la religione al 24°, la salute al 35°, il lavoro al 35°, il divorzio al 54° (era l'ultimo posto). E' un'autodifesa che diventa un'autoaccusa; perché sta a significare che, costruito così l'identikit dell'italiano medio, la Rai ha continuato a ritenerlo valido per dieci anni, mentre tutta la stampa ne rilevava profonde mutazioni ogni giorno.

il Giornale

L'onorevole alla partita

Abbiamo anche scoperto che al fascino indiscreto di questa partita non sono riusciti a sottrarsi neppure 290 parlamentari italiani i quali si sono affollati sugli spalti dell'Olimpico, rappresentanti di quel Potere che aveva vietato la « diretta » televisiva per non favorire l'assenteismo delle classi lavoratrici.
Essendo questa la motivazione ufficiale di una decisione così demagogica, la presenza di 290 parlamentari alla partita significa che il Parlamento e i suoi membri non fanno parte del Paese? O forse il Potere, in un sussulto di perbenismo, vietando la « diretta » ha voluto incrementare l'incasso della federazione anche per compensare 290 biglietti omaggio con i quali i suoi rappresentanti sono entrati all'Olimpico?

IL SECOLO XIX

Che clienti gli yacht-ombra

« Eravamo i migliori nel settore dell'assistenza tecnica per le imbarcazioni da diporto. Ora, per poter contare su un'entrata meno consistente ma più sicura saremo costretti a ripiegare su altre attività. La nostra esperienza, accumulata in anni di lavoro e di sacrificio, si estinguerà e passerà molto tempo prima che possa essere ricostituita ».
Questa la conclusione cui sono giunti gli imprenditori che operano nel settore della assistenza alla nautica da diporto, dopo la crisi causata dalla fuga delle imbarcazioni battenti bandiera ombra nei porti francesi, spagnoli, jugoslavi. Quello della assistenza tecnica è senz'altro il settore più colpito dalla fuga degli yacht-ombra.

LA CITTA' DOMANDA

Tassare anche gli sciatori?

Ben gentile direttore,

Io che a sciare non ci vado perché costa troppo, mi stupisco quando leggo che le montagne sono sempre piene di gente. E allora dico: tutti quelli che vanno a sciare tassateli, con una tassa non troppo cara, ma che se accorgano anche loro della crisi. Io vengo dalla Sicilia, e delle settimane bianche » non ho poi tutta quella necessità come voi torinesi. Ma mi pare, in ogni modo, che qui si esageri. Non ce l'ho con gli sciatori, ma con quel che costano la benzina, gli sci, le funivie eccetera, penso che una piccola tassa ci starebbe anche bene.

Ettore Lo Casclo

Cani e proletari

Signor direttore,

il suo giornale ha lanciato una campagna in favore dei cani, visto che, poverini, si tende a vietare loro l'ingresso ai marciapiedi del centro. E' una iniziativa veramente lodevole. Spero che, vinta questa battaglia, se ne cominci un'altra, in favore dei proletari che, pur non facendo i loro bisogni sulla pubblica via, sono ugualmente cacciati dal centro storico, per mezzo degli affitti proibitivi.

Fino a pochi anni fa, le catapecchie del centro erano praticamente riservate ai nuovi arrivati meridionali (che tanto il paese loro erano abituati peggio). Adesso le case fatiscenti sono un po' alla volta riammodernate e ristrutturate (la tecnica è quella di lasciare andare in rovina interi caseggiati, per costringere gli inquilini a sloggiare e poter quindi imporre affitti proibitivi per chi vive solo del lavoro).

Cosa si vuole fare? Un ghetto per ricchi? Un centro commerciale costituito quasi esclusivamente di negozi e uffici? E l'ingresso, aperto ai cani, sarà vietato ai mendicanti?

Mauro Bonello

Troppo sesso sui giornali?

Caro direttore,

qualcuno dice che i giornali parlano troppo di sesso, a sembra inopportuno. Anzi. Sono contraria allo sfruttamento commerciale dell'argomento, a quegli articoli finti seri che fanno l'occhiolino al lettore (o alla lettrice) e un alibi per pubblicare le cosiddette foto « audaci ». Ma trovo che è giusto che i giornali si occupino di sesso. Se intendono seguire una realtà che cambia, certe ipocrisie che cadono, le nuove scoperte della scienza (psicologia, sessuologia eccetera), devono affrontare anche questo argomento. Altrimenti il loro ritratto della società sarebbe completo.

Complimenti per il tabloid.

Evelina Marciandi, Biella

PRATICISSIMA
BOMPIANI

Con l'Enciclopedia Pratica Bompiani si è affermata l'idea del libro **utile** oggi in libreria un'opera **necessaria**

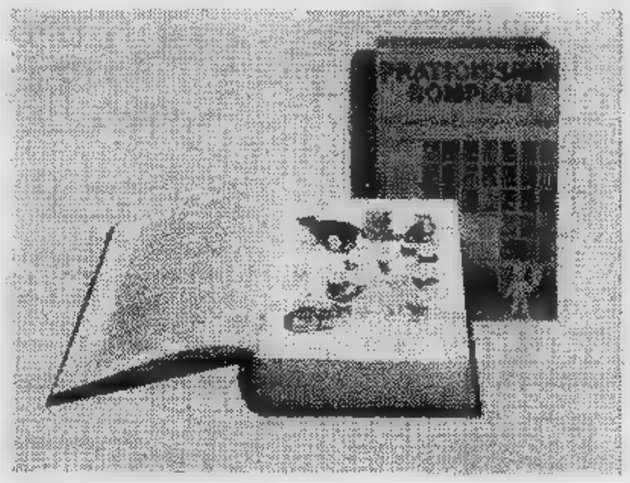

I 23 manuali indispensabili per vivere meglio: dalla medicina al nuovo diritto di famiglia, dalla psicologia allo sport, dalla cucina alla scuola... una risposta ai mille problemi e interrogativi della vita quotidiana

I due volumi in cofanetto lire 28.000

Sonzogno

William Stevenson

90 MINUTI A ENTEBBE

Storia e retroscena del raid israeliano in Uganda

Sabato 3 luglio 1976: Tel Aviv il via all'intervento armato per liberare i passeggeri ebrei di un airbus prigionieri di un commando palestinese. Come si giunse all'Operazione Fulmine? Quale fu il ruolo dei servizi segreti, delle potenze mondiali e del dittatore ugandese Idi Amin? William Stevenson ripercorre, con testimonianze dirette dei protagonisti israeliani, tutte le fasi della clamorosa e controversa impresa.

pag. 160 L. 2.500

Seconda edizione

CESSIONE QUINTO STIPENDIO
UN NUOVO SERVIZIO FINANZIARIO DELLA
FIN IMMOBIL s.p.a.
Piazza 15 - Telefono 546.486

Oltre 7 Km.
di novità
vi attendono
al Bias

LO SPORT

Salerno resta senza calcio per i debiti

La Salernitana, squadra [illegible] girone [illegible] serie C, rischia [illegible] essere esclusa dal [illegible] pionato. La decisione potrebbe essere [illegible] ssa entro breve tempo dall'avv. Ugo Cestani presidente della Lega Semiprofessionisti. Alla [illegible] [illegible] una così grave situazione non [illegible] un «illecito» sportivo [illegible] [illegible] questione economica. La società campana infatti non ha [illegible] [illegible] stipendi ai giocatori negli ultimi due mesi e [illegible] cambiali firmate per il pagamento di retribuzioni ancora più arretrate [illegible] [illegible] in protesto.

I giocatori, pur allenandosi regolarmente, minacciano [illegible] scendere in sciopero e [illegible] non giocare domenica nell'incontro interno con lo Alcamo.

DOPO LA PARENTESI AZZURRA DI ROMA

Campionato in diretta

Torna il campionato, oppio del popolo. Oppio indubbiamente meno costoso e [illegible] [illegible] altre droghe in circolazione. Il calcio si ripropone a tutti, questa volta in «diretta». Il Governo ed i parlamentari non devono temere, nella circostanza, che gli italiani dimostrino assenteismo interrompendo i ritmi lavorativi per sprofondare la loro curiosità ed interesse in [illegible] argomento sportivo. Si santifica la domenica, gli uffici si svuotano, [illegible] fabbriche pure ed ogni cittadino [illegible] libero di scegliere [illegible] via del mare, quella delle montagne, ormai innevate, o quella più vicina degli stadi.

Torna il campionato e tornano motivi [illegible] assoluto interesse. Torino e Juventus, gomito a gomito, si contende[illegible]nn il posto privilegiato di leader, il Napoli cercherà di interferire in quello che [illegible] diventato un monotono dialogo fra torinesi, mentre a livello individuale, dopo la trionfale giornata dell'Olimpico, Bettega, Graziani [illegible] Pulici porteranno i loro assalti a Savoldi nella graduatoria per cannonieri.

Apparentemente non molto pericolosi, gli impegni [illegible] prime in classifica [illegible] inquadrati in prospettiva. Per i campioni d'Italia, Perugia rappresenta una gara delicata per precisi [illegible]ivi: [illegible] rientra il geniale Claudio Sala [illegible] gni attenzione andrà concentrata su l'uomo che molto spesso ha condizionato il cammino granata. Se il suo rientro verrà differito (per ragioni di prudenza) la squadra sarà chiamata [illegible] offrire [illegible] ennesima prova di funzionalità prima di ricuperare una pedina molto importante ed in attesa [illegible] riavere un altro giocatore-squadra, Pecci.

Per la Juventus si tratterà [illegible] verificare [illegible] [illegible] [illegible] di grazia, dopo il supplemento dell'Olimpico contro gli inglesi [illegible] dopo lo straordinario [illegible] Coppa Uefa che gli verrà imposto [illegible]ai russi [illegible] Donetz, mercoledì prossimo. Uscire indenne dagli impegni sui due fronti significherà vivere in sereno clima per tutto l'in[illegible]

Juventus al completo oggi al "Combi,,

ATTENTI AL VERONA

E' il goleador Boninsegna ad invitare i bianconeri alla prudenza

FABIO VERGNANO

Juventus [illegible] nuovo [illegible] completo da stamane al Combi. Trapattoni può così cominciare a pensare all'impegno di domenica col Verona, squadra che nessuno vuole sottovalutare, anche perché, mormora qualcuno, è sempre in queste partite ritenute non [illegible] che [illegible] rimediano le peggiori figure. Boninsegna, che ha atteso il ritorno dei compagni azzurri, allenandosi con una grinta eccezionale per non sfigurare al fianco [illegible] [illegible] tanto «caricata», [illegible] [illegible] in guardia: «La ripresa [illegible] campionato — commenta Bobo — ci riserva un avversario tutt'altro che comodo. Il Verona [illegible] reduce da una sconfitta interna non la Fiorentina, [illegible] [illegible] d'arresto che non [illegible] stata certamente preventivata».

«E' ovvio quindi — prosegue Boninsegna — che i veneti dovranno cercare [illegible] recuperare il punto perduto proprio [illegible] qualche partita "proibita". Alcuni di noi inoltre avranno nelle gambe la partita dell'Olimpico, e fra tutti dovremo dosare le forze in vista dell'impegno [illegible] mercoledì in Coppa Uefa, contro una squadra che si presenta come una vera incognita. Sarebbe bene quindi cercare di mettere subito al sicuro il risultato, come [illegible] successo contro il Catanzaro, e vivere poi di rendita».

— Da più parti si comincia già a stilare tabelle a programm[illegible] punti. Ne avete fatta [illegible] anche alla Juventus?

«Le tabelle le fanno quelli che inseguono, [illegible] certo noi che [illegible] in testa. Per ora andiamo avanti domenica per domenica, cercando [illegible] raccogliere punti dappertutto. Finora ci siamo riusciti. Non sarà sempre così, purtroppo, speriamo di non fermarci, per esempio, proprio nel derby. Fare otto punti comunque di qui alla sosta natalizia, sarebbe un exploit meraviglioso».

Trapattoni intanto passa in rassegna i suoi. Tutti sembrano non accusare la fatica di questi impegni infrasettimanali. «Siamo [illegible] abituati a questo tipo di superlavoro — dice Gentile — inoltre siamo in un eccellente periodo di forma collettiva». [illegible] non è improbabile, anche se in proposito il Trap mantiene molto riserbo, che domenica venga lanciato in squadra Marchetti, soprattutto in vista di [illegible] suo impiego contro lo Shakter Donetz in sostituzione di Furino squalificato. Il toscano potrebbe comunque giocare l'intera partita [illegible] in questo [illegible] Furino e Benetti (quest'ultimo è un po' affaticato) disputerebbero un tempo ciascuno.

Sono comunque tutte ipotesi che non possono prescindere neppure dalla formazione veronese che Trapattoni per ora ignora. [illegible] sicuro c'è solo che non giocherà Morini. Lo stopper ha ripreso ormai con buon ritmo, ieri ha disputato la partitella di metà settimana coi compagni, oggi [illegible] forzato sempre [illegible] più provando e riprovando a scattare, [illegible] Trapattoni vuole usare [illegible] massima prudenza. Morini quindi non rientrerà col Verona e resterà fino all'ultimo in dubbio anche per il match coi sovietici.

Trapattoni si sofferma infine a parlare degli avversari di Coppa Uefa, che arrivano a Torino avvolti [illegible] un preoccupante alone [illegible] mistero: «Qualcosa mi hanno detto da Cagliari [illegible] Cesena [illegible] in linea di massima ao

Il nerazzurro ha [illegible] erede

Scirea - Facchetti cambio [illegible] Wembley

BRUNO BERNARDI

«Facchetti [illegible] lo butto via perché è una realtà, così [illegible] sono utili gli altri "anziani"; ma tengo [illegible]nn delle istanze dei giovani che sono già nel "giro" o che si fanno avanti in campionato, [illegible] l'estrema sicurezza di poter contare [illegible] di loro», dice Enzo Bearzot. Facchetti, dunque, sarà in [illegible] anche a Wembley, fra un anno, magari con le stampelle? E' lecito porsi questo interrogativo poiché, nella «tana [illegible] leoni» (si fa per dire), un «libero» statico, forte sui palloni alti, potrebbe essere molto utile, ma l'impiego di Facchetti, che il [illegible] novembre '77 avrà trentacinque «primavere» suonate, [illegible] subordinato al grado di forma ed all'efficienza atletica dell'interista.

Nel frattempo Gaetano Scirea pone la sua «istanza» per dimostrare che può ereditare, anche subito, [illegible] ruolo [illegible] Facchetti. [illegible] Manchester, [illegible] [illegible] il «City» che con l'«United», Scirea era apparso a suo agio nei momenti [illegible] maggior pressione avversaria nel chiudere i varchi e nel gioco [illegible] dunque potrebbe anche funzionare a Wembley se gli si [illegible] cede fiducia, senza perdite di tempo inutili.

Il [illegible] impiego sembra scontato a Lisbona, nell'amichevole [illegible] 22 dicembre con il Portogallo ed il 26 gennaio [illegible] [illegible] il Belgio, altra tappa [illegible] preparazione al doppio [illegible] fronto con la Finlandia. Scirea se lo [illegible] [illegible] è dispiaciuto non giocare a Roma [illegible] [illegible] l'Inghilterra in una difesa che, per quattro quinti, [illegible] composta [illegible] miei compagni della Juventus, mi ha [illegible] compiuto un avvicinamento... al campo: [illegible] Lussemburgo ero andato in tribuna, all'Olimpico [illegible] in panchina. Per [illegible] mi basta [illegible] parte [illegible] C[illegible] Italia, [illegible] seguito si [illegible]. [illegible] hanno bisogno [illegible] me [illegible] pronto e [illegible] [illegible] perplessità sulla mia adattabilità [illegible] gioco strettamente difensivo [illegible] cadute a Copenaghen con la Danimarca. [illegible] un "libero" in grado [illegible] costruire, sganciandomi in attacco, [illegible] se [illegible] situazione lo richiede, non [illegible] muovo dalla mia [illegible] di rigore».

Facchetti punta alle cento partite in Nazionale e farà [illegible] [illegible] realizzare questa eccezionale impresa prima [illegible] cedere [illegible] «testimone» a Scirea [illegible] quale, però, parla in termini positivi dicendo che, sul piano umano, ha dimo[illegible] qualità più importanti di quelle tecniche [illegible] atletiche [illegible] [illegible] notevoli: «Sono sicuro che Gaetano farà molta strada in azzurro».

Vinicio - Pesaola scontro di fuoco

NAPOLI — Lazio o meglio Pesaola contro Vinicio, la partita vivrà soprattutto su questo motivo. «O lione» ha lasciato Napoli all'inizio dell'estate appena [illegible] saputo che Ferlaino aveva già ingaggiato [illegible] sua insaputa il «Petisso». La polemica tra i due allenatori prosegue tuttora: Vinicio precisa: «Come tecnico stimo Pesaola, [illegible] [illegible] non lo saluto». La risposta di Pesaola arriverà puntuale cosicché anche questa partita [illegible] giocherà in un clima infuocato.

I [illegible] napoletani comunque non hanno dimenticato l'ex allenatore e si apprestano ad accoglierlo [illegible] affetto, anche se l'amore per il Napoli sarà superiore ad ogni nostalgia. Pesaola conta [illegible] [illegible] grande prova della [illegible] squadra proprio per far dimenticare la figura [illegible] Vinicio, anche se [illegible] che in molti sono lì [illegible] fucile puntato, pronti a fargli pagare il minimo er[illegible]. Per qu[illegible] «o lione» parte avvantaggiato: [illegible] questa partita lui ha tutto da guadagnare.

Mercato della confezione
Via Nizza, 366 - Torino - Tel. 687472

vesti moda e spendi la metà

Claudio è l'unico dubbio del Torino per l'insidiosa trasferta di Perugia

LO SPORT

Sala non rischia Decidono i medici

ANGELO CAROLI

Claudio Sala rientra oppure no? ■ l'interrogativo che accompagna il Torino nella insidiosa trasferta di Perugia. Un interrogativo legittimo che presumibilmente verrà sciolto soltanto domani sera oppure domenica mattina. Le motivazioni ■ tanta cautela risalgono ■■ ■■ del match ■ andata con il Borussia. Claudio fu costretto ■■ uscire dal campo per una «ricaduta». Lo stiramento denunciato nella giornata inaugurale del campionato aveva nuovamente bloccato ■ geniale centrocampista granata. Oggi Claudio Sala non intende rischiare, lasciando che i medici ed i tecnici decidano per lui. Di conseguenza, Radice e i sanitari dello «staff» granata non intendono dare alla vicenda una soluzione affrettata. Innanzitutto, occorre vedere come ■ giocatore reagirà all'allenamento-collaudo sostenuto ieri ■ Filadelfia.

Questo interrogativo, che anima la vigilia della partita con il Perugia, ■■■ ■■ tomaticamente un secondo dilemma: qualora Sala dovesse rientrare, quale sarà ■ giocatore a fargli spazio? Molte ■■■ le ipotesi, tante le soluzioni, tutte valide ma altrettanto scabrose. Potrebbe uscire Butti, ■ più fresco in maglia granata, con il resto della squa■■ bloccato alla nuova formula ■■■ contempla Salvadori mediano ■ Santin in coppia difensiva insieme con Danova. Oppure Radi■■ potrebbe rinunciare a Santin, fuori squadra ad inizio di stagione causa la squalifica in campo internazionale che costrinse l'allenatore ad approntare ■■■ formazione inedita rispetto allo scorso anno con l'innesto di Danova. Non crediamo ad altre possibilità, poiché le caratteristiche di Salvadori consentono a Radice di conferire alla difesa una maggiore elasticità. Né pensiamo che Radice rinunci a Danova dopo averne caldeggiato l'acquisto.

Molti giocatori, molte alternative. In attesa ■ risolvere la difficile equazione, Radice conduce ■ comitiva granata ■ Perugia, via Roma. Nella capitale, gli azzurri Graziani, Pulici, Zaccarelli, Patrizio Sala, Castellini, Mozzini ■ Garritano ■■■ rimasti nel ritiro di Villa Pamphili dopo la ga■ Italia-Inghilterra e ieri si ■■■ allenati sul campo del Banco di Roma agli ordini di Ferretti. Alle 16 di oggi le comitive si riuniran■■ e proseguiranno, in pullman, il viaggio per la città umbra. Ove domattina Radice farà svolgere l'ultima seduta per prendere una decisione su Sala.

Radice ha dichiarato di tenere in molta considerazione la squadra di Castagner e ■ temerne le grosse doti di ritmo ■ di tenuta: *«E' una squadra molto interessante, viva, composta ■■■ elementi che non dànno tregua e che imprimono al match cadenze sostenute. Occorrerà stare ■■■ gli occhi ben aperti e non sottovalutare il Perugia».*

Frattanto, si apprende che soltanto nel mese ■ gennaio del '77 l'Uefa ■■■ minerà ■ ricorso del Torino in margine ai provvedimenti presi dalla Commissione Disciplinare nei confronti della squadra dopo gli incidenti verificatesi ■ 3 novembre ■ Duesseldorf durante la gara Borussia-Torino. Nei giorni scorsi, il dott. Giuseppe Bonetto si ■ recato a Berna per prendere nota dei rapporti dell'arbitro Delcourt e del delegato Uefa, avendo ritenuto eccessiva la sanzione pecuniaria (circa ■ milioni) inflitta dall'organo internazionale competente oltre le sanzioni disciplinari, s'intende.

Tornando alla trasferta di Perugia, annotiamo alcune iniziative dei tifosi. E' prevista un'affluenza di seicento tifosi granata circa, provenienti da Torino, allo stadio ■ Perugia.

Arriva Riva?

■ «dirigente» ■■ Cagliari, Gigi Riva, ha ripreso ■■ allenarsi. Dopo la lunga inattività l'ex bomber ■■■ nazionale ha messo in pratica un piano di lavoro studiato con il preparatore atletico prof. Molinas. Secondo questo programma Riva dovreb■■ ■■■■ in grado, fra una ventina di giorni, di riprendere contatto con il pallone ed in seguito di ritornare a giocare.

Questo, naturalmente, non significa che Gigi sia intenzionato a scendere in campo con il Cagliari ■■■ scadenza. I problemi, contrasti con ■ presi■■■ della società sarda Delogu, non sono superati, anzi ■ clima fra il dirigente ■ ■■■ è teso.

Graziani: a Perugia ■■■ avvicinare Savoldi

Il Vigliano, in prima categoria

Ha due allenatori e vanno d'accordo

GIANLUIGI PERAZZI

Viva attesa nel girone ■ per il derby Vigliano-Ponderano, fra due squadre «cugine» e rivali, divise ■■ un tiro di schioppo. ■ Vigliano ha un'invidiabile posizione di classifica. E' solo, ■ secondo posto, ■■■ ■■■■ punti, dietro ad un lanciatissimo Seo Borgaro che non perde battute. «Abbiamo vinto con il Trino, il Pro Reasio, l'Azeglio e, domenica, ■ Salussola. Non l'abbiamo spuntata ■■■ il Settimo, alla prima giornata, e ■■■ il Seo Borgaro, alla quinta. L'unico pareggio ci ■ ■■■ strappato dal Sandigliano Cadore», dice il general ■■■■■■ Walter Gubernati.

Il Vigliano è forse l'unica squadra ad avere due allenatori, l'accoppiata Gianni Bornati e Pier Carlo Rota. Sono entrambi concordi anche nelle previsioni: *«Incontrando il Ponderano godiamo del favore del campo, ma gli ospiti venderanno cara ■ pelle».* «Cugini» sanno che ■ Candelo bisognerà correre e lottare.

«Speriamo che la forzata sosta di domenica ■ ■■■■ dell'impraticabilità del campo del Sandigliano, non abbia a nuocere sul piano del■ tenuta atletica», è ■ commento dei dirigenti.

A Torino, sul campo Ruffini, ■■■ girone E, il Meroni Cascine Vica riceve il Bassignana. *«E' una grossa occasione per fare punteggio pieno»*, commenta Franco Rebora, allenatore ■ dir■ttore tecnico della società.

«Siamo partiti in sordina. Dopo il successo esterno sull'ostico Monferrato, alla prima giornata, siamo incappati nel pareggio ■■■ il Feltzzano ■ nella sconfitta di Alessandria sul campo dell'Asca. I risultati successivi sono stati alterni. Comunque stiamo andando meglio, ci siamo ripresi».

Il Meroni, operando la fusione con il Cascine Vica, ■ tornato a militare nel girone ■ che lo aveva già visto protagonista due anni or sono. Ambizioni ■■ classifica? *«Aspiriamo ad un ottimo campionato. Niente ■ più»*, dichiara Luigi Ganora, segretario generale.

«Con il presidente Capello — continua Ganora — *ci siamo proposti ■■ programma biennale; vedremo nel '77-'78. Intanto puntiamo ■■ giovani come ■ terzino Veronese ed il libero De Natale, senza trascurare giocatori ■ esperienza, come ■ "fromboliere" Franco Rosso, un uomo collaudato il quale dopo aver militato nelle file del Settimo e del Chivasso, ha giocato nell'Ivrea tra i semiprofessionisti».*

Cento ragazze in festa a Torino

«Il calcio femminile piemontese ■ all'avanguardia in campo nazionale e Torino ■■ ■ la ■■■ naturale culla». Con queste parole la presidentessa del comitato regionale piemontese Antonia Migliore Farina ha concluso ieri sera il ■■■ discorso all'hotel Jolly Ambasciatori, dove oltre cento ragazze del calcio femminile ■ sono riunite per assistere alla premiazione della quinta edizione della «Coppa delle Alpi trofeo Falchi». Come è noto, ■ manifestazione, ■■■ ha avuto un larghissimo ■■■■■■ di critica ■ pubblico, ■■ ■ stata patrocinata da «Stampa Sera», è ■■■ vinta dal Red Line ■■■a, che ■a battuto in ■■■■ il Bognanco ■■■ ■ e t.

Oltre alle due prime classificate, trofei, coppe, medaglie e diplomi ■■■ ■■■ consegnati ■■■■ autorità sportive presenti (avv. Trabucco, cav. Trentin, signori Farina, Signoretto, Assanti e Vinci) alle società Alta ■■■ Cuneo, Cori, Carmagnola, Juventus, ■■■■ Pianezza, Pozzolese, ■■■ e Grugliasco. Riconoscimenti speciali sono andati al settore arb■■■e del Piemonte della Federfemminile, ■ giudice sportivo ■■■ Dante Toselli, alla signora Antonia Farina ■ alle calciatrici Graziella Bertolo (Cuneo) e Laura ■■■ (Biella).

j. l.

Lampade e lampadari

■ PREZZI ■ RECUPERO MATERIA PRIMA

Centinaia di articoli provenienti dal

FALLIMENTO STIL 2MILA

in vendita solo per pochi giorni nel centro vendita

AZ LUCE di RIVOLI

(sulla statale per Susa, 4 Km. dopo il centro)

Tel. 95.19.95

Migliaia di pezzi in stile classico e moderno in una scelta e una convenienza senza precedenti

ATTENZIONE! L'AZ Luce vende anche a

SETTIMO

Statale Torino - Milano n. 205 (3 Km. dopo il centro)

agenzia 2P adv.

DON BAIRO

l'uvamaro

Aut. Min. N° 4/172128 56067.1823

regala
cristalli alle erbe di montagna

i cristalli Don Bairo sono ottenuti con una sapiente miscela di estratti di rare erbe montane i cui segreti il medico erborista Pietro Bairo (1468-1558) apprese nei conventi e nei monasteri delle sue vallate. Alcune di queste essenze entrano infatti nella composizione del famoso amaro Don Bairo come la Genziana, l'Assenzio, l'Achillea e il Rabarbaro. Altre essenze come la Menta e la China Montana, donano a questi cristalli un potere rinfrescante e tonico, insieme ad un aroma gradevolissimo.

BOXE - "Tricolori„ sul ring di Torino

Un piemontese verso il titolo italiano

E' il "militare" Marcello entrato in finale tra i superleggeri

GIANNI PIGNATA

Luci spente stasera al Palasport. I campionati italiani [illegible] per [illegible] alla giornata di riposo, dopo [illegible] concluso ieri [illegible] la «maratona» delle semifinali — [illegible] ben [illegible] —, i protagonisti si preparano, tirando [illegible] po' [illegible] e medicandosi le ferite, [illegible] che domani [illegible] concluderanno la manifestazione. Agli scontri [illegible] per l'assegnazione delle maglie tricolori [illegible] presenti anche [illegible] piemontesi e... [illegible]

Quest'ultimo è il superleggero Marcello, che divide se stesso fra le esigenze del servizio militare che lo obbligano a gareggiare nella selezione delle Forze Armate, e [illegible] provenienza torinese, come allievo [illegible] Mario Trombetta e dipendente della ditta di Beniamino Accorsi. Per un brutto scherzo [illegible] sorteggi Marcello, fra l'altro, ha dovuto farsi strada verso la finale eliminando un piemontese «ufficiale», Crisafulli.

Marcello ha buone possibilità [illegible] arrivare al titolo, pur dovendo incontrare [illegible] giovane assai promettente come l'umbro Rosi, mentre l'altro piemontese [illegible] ha le carte in regola per arrivare alla maglia tricolore [illegible] il peso mosca Paolo Castrovilli, egli pure dipendente [illegible] Accorsi. Paolino, che si [illegible] facilmente sbarazzato del timido emiliano Aluigi, avrà però un ostacolo abbastanza duro nel militare Mareddu.

[illegible] altri due elementi della rappresentativa del Piemonte sembrano chiusi dal pronostico: [illegible] superwelter chivassese Costantino, arrivato alla finale [illegible] combattere per una fortunata sequenza di sorteggi, si troverà [illegible] fronte un elemento solido [illegible] esperto [illegible] il ligure Giuffré, mentre il mediomassimo Filippetto, che ha eliminato facilmente l'emiliano Feletti, avrà presumibilmente di[illegible] rosso di fronte [illegible] superfavorito della categoria, [illegible] veneto Nardini della «militare», che ha fatto fuori in semifinale il campione uscente Paciucci.

La serata libera dai combattimenti verrà occupata da un dibattito sulla boxe, in programma alle 21 alla Galleria d'Arte Moderna, dopo la proiezione [illegible] un documentario commentato da [illegible] Benvenuti.

Una borsa di 30 mila dollari

Valsecchi rischia ma vale la pena

E' il turno di Germano Valsecchi, nella serie di combattimenti per il titolo europeo con gli [illegible] di scena, il pugile milanese [illegible] stasera sul ring danese [illegible] Randers [illegible] mettere per la prima volta in gioco il titolo continentale dei pesi medi strappato [illegible] a mezzo fa a Milano al pavido Jacopucci. Il [illegible] avversario è Paul Knudsen, l'unica carta [illegible] del pugilato danese dopo il ritiro di Tom Bogs, al punto da indurre l'organizzatore Mogens Palle a spendere parecchio per tentare di fa[illegible] una vedetta di calibro internazionale. [illegible] sul tavolo un'offerta di trentamila dollari per convincere Valsecchi ad accettare il viaggio [illegible] Danimarca per la prima [illegible] volontaria [illegible] fresco primato.

[illegible] tratta, per Valsecchi, ab[illegible] fino a ieri a mettere insieme, con la boxe, un milioncino ogni tanto, [illegible] borsa da capogiro: una proposta da accettare al volo, insomma, tanto più [illegible] per [illegible] potrebbe [illegible] non l'ultima, ma senz'altro la penultima [illegible] grosso guadagno. Lo sfidante ufficiale designato dall'Ebu [illegible] il titolo europeo [illegible] pesi medi è l'inglese [illegible] Minter, un brutto [illegible].

[illegible] viaggio in Danimarca, con tutti i rischi [illegible] ambiente e di possibile partigianeria della [illegible] che [illegible] comporta, è dunque il [illegible] minore per il neo-campione d'Europa. Knud[illegible] ha un record br[illegible] (18 vittorie su 21 incontri) [illegible] costruito interamente [illegible] casa, salvo un'incursione ad Oslo, [illegible] sovente riparandosi dietro al salvagente [illegible] una giuria [illegible] sia benevola nei confronti dell'idolo locale.

g. pig.

Giovani amazzoni

Monica Mailander, 15 anni, promessa dell'equitazione

Due ragazze torinesi sulle orme di D'Inzeo

CRISTIANO CHIAVEGATO

[illegible] ragazze torinesi sulle [illegible] dei cavalieri più famosi, dei fratelli D'Inzeo per fare un esempio. Sono Gilda Provera e Monica Mailander: la prima campione regionale juniores in una recente prova disputata ad Alessandria, la seconda classificata alla piazza d'onore, dopo che lo scorso anno aveva conquistato a [illegible] volta il titolo. Entrambe davanti a tutti i ragazzi.

Gilda Provera, i capelli corti bruni, un sorriso sbarazzino, ha 17 anni e viene da [illegible] famiglia dove lo sport è di casa: la mamma praticava l'equitazione (ha partecipato anche ai concorsi [illegible] piazza di Siena), il babbo [illegible] cimenta in diverse discipline, i fratelli [illegible] campioni. Massimo [illegible] nella nazionale di sci, in squadra con i discesisti, insieme a Plank, Rolando Thoeni [illegible] compagni; Sara è stata a [illegible] volta «azzurra» [illegible] nazionale universitaria ma ora ha abbandonato [illegible] dedicarsi con successo al golf ed alla vela.

Monica Mailander [illegible] bionda con gli occhi azzurri ed ha soltanto quindici anni. E' una delle poche amazzoni [illegible] questa età in Italia [illegible] partecipare alle prove [illegible] Formula 3 (parliamo sempre [illegible] cavalli [illegible] non [illegible] vetture monoposto) ed internazionali. In «staffetta» è già stata persino in gara con uno dei due famosi D'Inzeo (classificandosi seconda). Ha vinto innumerevoli coppe, piazzandosi al primo posto per la sua categoria e quasi sempre fra i primi dieci in assoluto.

«Sono ragazze in gamba — [illegible] il loro istruttore, Ottavio Dovadola, della Società Ippica Torinese —. Per praticare questo sport, [illegible] vuole una grande passione, molta volontà e bisogna amare i cavalli. L'equitazione [illegible] non [illegible] come potrebbe sembrare una disciplina [illegible] ragazzine snob. Se si prende [illegible] intenzioni mondane non si va lontano. Si lavora molto, [illegible] deve addestrare il cavallo, gli allenamenti possono essere anche noiosi [illegible] faticosi. Gilda e Monica sinora hanno dimostrato di avere molte delle doti richieste e spero di poterle portare lontano, come ho fatto [illegible] due fra i miei migliori allievi: Lalla Novo e Stefano Angioni».

Le due amazzoni trascorrono il loro tempo libero dagli studi allenandosi sugli ostacoli, preparando i cavalli. Con il sole, con la pioggia si preparano per la prossima stagione che certamente sarà ricca di soddisfazioni per loro. L'impegno è notevole [illegible] richiede una dedizione totale. Ma alla Società Ippica ci si può anche divertire a cavalcare ed imparare a saltare un ostacolo senza essere soci del [illegible] od impegnarsi nelle gare. Esiste infatti una qualificata scuola cui può prendere parte chiunque lo desideri. Ci [illegible] tre corsi (dai principianti al perfezionamento) curati dall'ing. Bisazza. La scuola che ha sede [illegible] Michelino, in via dei Cacciatori, fornisce i cavalli (ce ne sono una ventina) [illegible] l'attrezzatura necessaria.

«Gli allievi — *dice il direttore, col. Barberis* — debbono soltanto portarsi un paio [illegible] scarpe [illegible] le suole di cuoio. [illegible] resto pensiamo noi». *Il prezzo è di cinquemila lire all'ora tutto compreso.*

Gilda Provera

COLOSSALE OPERAZIONE NATALIZIA!

E' un'operazione resa possibile dal fatto che siamo **importatori diretti dai luoghi d'origine**, e che lavoriamo con la collaborazione dei più **grandi atelier della pellicceria**, siamo quindi in grado di offrire oltre a modelli di alta moda anche: **prezzi [illegible] competitivi!**

PELLICCERIA
MARCHISIO
s.r.l.
VIA GARIBALDI 4 - T. 546.373
(angolo XX Settembre)
TORINO

Laboratorio [illegible] accurate

MARCHISIO [illegible] Garibaldi
XX

VISITATECI - INGRESSO LIBERO

Quando corri riesci a sorridere?

Correre sugli sci e sorridere? Impossibile. Chi scia ha le mascelle serrate, i muscoli del volto tesi, lo sguardo sbarrato. A meno che. A meno che non si senta più sicuro, più [redacted] suo agio, più padrone della propria corsa. Se anche tu vuoi correre e sorridere insieme, prova, domenica prossima, ad allacciare un paio di Nordica, gli scarponi da sci creati per offrire, [redacted] chi vuol correre, confort, serenità, senso di sicurezza: caratteristiche indispensabili per chi ama lo sport [redacted] lo sa veramente praticare, per chi vuol correre ma... sorridere insieme.

NORDICA

per correre, in sicurezza

INVESTIMMOBILI vende a Santena recente 3 camere cucina box ottimo reddito L. 27 milioni compreso mutuo fondiario e finanziario. Tel. 503.740 - 504.275.

INVESTIMMOBILI vende piazza Solferino 5 vani e servizio adatto anche uso ufficio L. 60 milioni dilazioni senza cambiali. Tel. 503.740 - 504.275.

INVESTIMMOBILI vende ingresso 1 camera tinello cucinino bagno L. 11 milioni 500 mila. Tel. 503.740 - 504.275.

[redacted]VESTIMMOBILI vende a Cigliano casetta libera indipendente ristrutturata mq con servizio esterno L. 11 milioni. Telefonare 503.740 - 504.275.

LA GINEVRA vende a Nichelino via M. D'Azeglio camera cucina servizi libero L. 13 milioni. Telefono 442.333 - 444.225.

LA GINEVRA vende a Leini recente 2 camere tinello servizi 2 balconi L. 13 milioni 500 mila. Telefono 442.333 - 444.225.

LA GINEVRA vende in corso Monte [redacted] stessa casa alloggi diverso di[redacted]ni facilitazioni di pagamento. Telefono 442.333 - 444.225.

LA GINEVRA vende via Caluso camera tinello servizi cantina. Richiesta 8 milioni 200 mila. Telefoni 442.333 - 444.225.

LA GINEVRA vende via Domodossola soggiorno 2 camere tinello 2 balconi L. 20 milioni. Telefono 442.333 - 444.225.

LIBERE via Donizetti 12 vendo 6 soffitte abitabili 13 milioni 500 mila volendo assicuro reddito 20%. Tel. 309.3028 oppure 481.774.

LIBERO centrale tutto a nuovo vendo alloggio costo interessante composto da: saloncino 3 camere cucina e servizi. Telefono 513.288.

LIBERO via Avigliana alloggio ufficio 4 camere servizio piano primo vendo 35 milioni. Facilitando. Tel. 531.974.

LIBERO 22 milioni facilitando Nicola Fabrizi 3 camere cucina biservizi. Telefonare 537.213 - 517.280.

MAXIMMOBILI vende libero v. Cibrario saloncino 3 camere cameretta cucina servizi L. 51 milioni dilazioni. Telefonare 553.977.

MAXIMMOBILI vende libero via Nizza camera [redacted] servizio interno L. 3 mi[redacted]ni dilazionabili. Telefonare [redacted] - [redacted]5.977.

MAXIMMOBILI vende libero v. M. Vit[redacted] 2 camere [redacted] da ristrutturare L. 11 milioni dilazioni. Telefonare 553.977.

MAXIMMOBILI vende libero v. Mazzini 3 camere cucina servizi L. 19 milioni 800 mila dilazionabili. T[redacted] 544.807 - 553.977.

MAXIMMOBILI vende libero adiacenze Ferriere Fiat VI piano 2 camere tinello cucinino L. 21 milioni 500 mila meno mutuo 6%. Telefonare 553.977 - 544.807.

MAXIMMOBILI vende libero Cascine Vica spazioso camera tinello cucinino servizi L. 12 milioni 800 mila mutuo 6% L. 1 milione. Telefonare 544.807 - 553.977.

PRIVATO svende (libero) alloggio centrale vecchia ma decorosa costruzione: salone, 3 camere più due bagni e grande cucina interamente rifatti nuovi richiesta 46 milioni (trattabili [redacted]). Telefonare ufficio 480.202 - [redacted].

[redacted] vende libero maggio camera tinello piano alto recente corso Peschiera Montecucco tel. 331.553 ore pasti.

PRIVATO vende permuta villa iniziata terreno mq 1000 zona villeggiatura Albese 6 milioni complessivi. Telefonare 387.311.

RUSTICO Guarene d'Alba 4 camere 800 mq giardino vendo 7 milioni [redacted] mila. Telefonare 550.395.

SAPETE voi che esiste il villaggio tipico ad un km dal castello di Scopinigi? Visitate i nostri appartamenti vi troverete nella quiete di una [redacted] verde. Telefonare 396.[redacted] - 965.2448.

USAV tel. 773.309 vende in stesso stabile 2 alloggi sala 1-2 camere [redacted] biservizi posto macchina 30% contanti.

USAV tel. 773.309 vende zona Barriera Milano corso Vercelli camera tinello servizi sufficiente 30% contanti.

UTIP vende villa rifinitissima signorile libera Pino Torinese salone 3 camere cucina biservizi tavernetta 2 camere servizio garage giardino. Tel. 519.894 - 547.828.

UTIP 519.894 vende in casetta a Nichelino 2 alloggi di 2 camere tinello servizi uno libero l'altro affittato magazzino uso box cortile piccolo orto.

UTIP 519.894 vende Cascine Vica casetta indipendente con giardino 2 appartamenti di 2 camere tinello servizi box buon reddito [redacted]obalmente 27 milioni 200 mila.

UTIP 519.894 547.828 vende libero subito recente adiacente largo Tirreno via Tripoli: [redacted] camere tinello servizi [redacted] milioni [redacted] mila.

UTIP 519.894 547.828 vende graziosa villetta a Leini libera soggiorno 2 [redacted]re tinello grande garage magazzino giardino.

UTIP 547.828 vende libero grandioso via Cardinal [redacted]ala [redacted] camere tinello servizi 28 milioni 900 mila meno mutuo dilazioni.

UTIP 519.894 547.828 vende libero adiacente Fiat Lingotto via Genova 2 camere tinello servizi facilitazioni pagamento.

UTIP 519.894 [redacted] libero piazza Rivoli salone 4 camere cucina biservizi bingressi 65 milioni rateabili eventuali permuta.

UTIP 519.894 vende Crocetta libero [redacted]loncino 4 camere cucina biservizi box adatto studio abitazione [redacted] milioni rateabili.

UTIP 519.894 vende Crocetta libero salone 3 [redacted] cucina servizi ascensore termo [redacted] milioni 900 mila meno mutuo dilazioni.

VIA Sagra S. Michele vendo alloggio camera soggiorno cucinotta termo bagno 10 milioni facilitando, telefonare 332.934.

VILLA S. Mauro: salone 3 camere cucina 2 servizi mansarda autorimessa 2000 mq terreno. Vende 76 milioni. Fasano 694.670.

VILLETTA unifamiliare 2 camere salone tinello cucinotta garage terreno mq 1[redacted] Volpiano vendo tel. 472.642.

ECONOMICI

15 *Autovetture*

(Continua da pag. 12)

MEZZI COMMERCIALI

mercato occasioni all'Autojolly in piazza Derna 229 furgoni carri promiscui Cam per trasporto mobili diesel e benzina per ogni esigenza, telef. 205.1979 Autojolly.

OCCASIONI

del mese a prezzi imbattibili all'Autojolly in c. Giulio Cesare 229 grandioso assortimento ogni tipo [redacted] vetture ricondizionate e collaudate su strada permute vantaggiose visitateci vetture nuove [redacted] ogni [redacted] in pronta consegna. Autojolly corso Giulio Cesare 229.

PRIVATO vende Golf 1 anno condizioni perfette. Telefonare 592.540 ore ufficio.

RENAULT concessionaria Renauto corso Siracusa 75 tel[redacted]ono [redacted].011, corso Turati 74 telefono 394.675, nuova gamma 1977 selezioni convenienti usato perfettamente revisionato con garanzia 6 mesi.

RENAULT concessionaria Car nuova filiale corso Lecce 68, telefono 744.932 nuova gamma Renault, [redacted]rmute rotazioni, usato con garanzia.

RENAUTO corso Siracusa 75, telefono 323.8[redacted] acquista pagando massimo R4 R6 8[redacted] R5 1[redacted] 1973.

SIMONI S.A.S.

concessionario Porsche vende usato scelto 911 Carrera 2,7 - 911 2,7 1974 - 911 Targa nero 2,7 911 2,4 coupé e Targa - 914 1,7. C[redacted] Turati 33 tel. [redacted].501.

UNA TANTUM PAGATA

e bollo pagato eccezionalmente per acquisti entro il 30 novembre - abbiamo 180 vetture d'occasione ricondizionate di meccanica e carrozzeria di ogni [redacted] e tipo - provatele e fatevi fare la valutazione dell'usato - Autostadio [redacted] Agnelli 23 tel. [redacted].

18 *Acquisto alloggi*

A. ACQUISTO casetta libera con giardino pagamento contanti in Torino o immediate vicinanze. Telefonare 385.333.

ABBISOGNAMI comperare da privato appartamento libero con servizi in Torino. Pagamento contante. Telefonare 682.669.

A. PRIVATO [redacted] alloggio residenziale o villetta (4-6 camere più servizi) in Torino. Telefonare 259.288.

ACQUISTA a Torino alloggio libero e moderno di 2 [redacted] tinello o 3 camere e cucina pagando per contanti. Telefonare 581.735.

ACQUISTASI appartamento libero in Torino o Moncalieri 2-3 camere tinello pagamento in contanti, telefonare 335.904.

ACQUISTO alloggio con servizi in Torino pagamento in contanti. Telefonare 757.264.

ACQUISTO pagando in contanti alloggio libero e recente dalla Riviera ligure. Scr[redacted] 87 — 10100 Torino.

ALLOGGETTO libero in Torino acquisto contanti. Telefonare 500.858.

CONFAR s.a.s. acquista in contanti stabili in blocco e alloggi liberi Torino e [redacted]ture rapide trattative. Telefonare 539.019.

DIRIGENTE acquista per contanti grande appartamento purché libero signorile ed in zona residenziale. Telefonare 768.857 - 747.204.

SOCIETA' finanziaria immobiliare acquista per contanti (50% al compromesso 50% all'atto) appartamenti liberi o stabili in blocco in Torino. Telefonare 595.273 - 599.897.

VENDERE IN CONTANTI?

Casablanca vende [redacted] vostro appartamento in contanti senza alcuna spesa a vostro carico in Torino e cintura: appartamenti ville rustici sono ricercati [redacted] clientela su richieste precise. Telefonare 531.310 531.006.

VOLETE VENDERE?

l'alloggio, la casa, la villa, libero o affittato, ovunque! Affidate la vendita alla nostra organizzazione. Garantiamo rapidità, assistenza, pagamento contanti, massimo realizzo, [redacted] spese vostro carico.

CASALEONO & C.

corso R. Margherita 7 telefono [redacted] - 885.962.

19 [redacted] *alloggi*

A.A. SANTENA in palazzina nuova giardino 8 milioni più mutuo 9 milioni 500 mila vendo libero [redacted]ino 2 [redacted]re servizi. Tel. 619.836.

A. ALLOGGI nuova costruzione corso Francia ang. via Meana Collegno. Borla Galliano vende. Tel. 205.0271 - 662.412.

ADIACENTE piazza Rivoli libero lus[redacted] salone 2 camere cucina doppi servizi 70 milioni. Maiora SpA 756.625.

ALLOGGIO via Sansovino saloncino ca[redacted] tinello cucinino servizi box vendesi, libero 27 milioni 500 mila. Tel. 597.290.

APPARTAMENTO in Pecetto impresa vende 2 camere cucina soggiorno doppi servizi mutuo Telefonare 617.159 - 860.9062.

ATTICO in Crocetta panoramico signorile libero [redacted] camere soggiorno cucina doppi servizi. Skema tel. 546.808 548.534.

BORGATA Parella vendesi libero [redacted] casa negozio 60 mq alloggi 1-2 camere tinello servizi. Commit 595.376.

[redacted] a Vezza d'Alba 8 camere servizi [redacted]e giardinetto divisibili in 2 alloggi [redacted]do 17 milioni più mutuo 5 milioni. Telefonare 530.395.

CASAPIU'

raccontateci la casa che pensate noi ve la faremo visitare. Tel. 768.857 - 747.204.

COLLINARE

Santa Brigida vendesi costruenda villa panoramicissima struttura tetto finito e muratur[redacted]perimetrale terreno mq 4300 circa. Tel. [redacted]809 ufficio.

COME vivere in Torino dent[redacted] una zona immersa nel verde esiste il villaggio tipico visitate i nostri appartamenti e sarete entusiasti. Tel. 396.519 - 965.2448.

CORSO Sebastopoli 50 appartamenti vari occupati e negozi direttamente vendonsi ottimi prezzi e dilazioni. Tel. 654.444.

DI SALVATORE corso Turati 10/D vende [redacted] miniallogi arredati, ufficio vendite corso Tazzoli 170 (corso Orbassano) tutti giorni feriali, dalle 15 alle 19.

ECCEZIONALE

frazionamento via Monte Rosa 18 camera cucina servizi [redacted] milioni 500 mila; [redacted] camere cucinotta servizi 4 milioni [redacted] mila; [redacted] cucina bagno 9 milioni 400 mila disponibili box auto e magazzini facilitazioni di pagamento personale sul posto anche festivi Immobiliarelioro 501.219 590.693.

INVESTIMMOBILI vende a Rosta stesso stabile 2 alloggi liberi adiacenti 2 camere tinello cucinino servizi mutuo fondiario e finanziario. Tel. 503.740 504.275.

20 *Domande affitto*

A. ABBA' ricerca ville e grandi appartamenti per professionisti stranieri e dirigenti trasferiti, telefonare 441.474 ore ufficio.

BANCARIO funzionario settentrionale cerca alloggio signorile massima serietà e garanzia agenzia Rubiolo, telefonare 779.733.

CERCASI in affitto 2-3-4 camere servizi in Torino e zone periferiche, telefonare 339.886.

PAGANDO annualità anticipata rilevando spese sposi referenziatissimi cercano [redacted]etto in affitto, telefonare 446.422.

(Continua a pag. 24)

subito 50% in contanti

[redacted]

50% al compromesso (subito) - 50% all'atto (dopo 2 mesi)

Fisim s.p.a.

Sede: [redacted]/c - Torino
Tel. (011) 591980/501978

Filiale di Milano: Viale Bianca Maria 45 - M[redacted] - [redacted] (02) [redacted] 8.44.72 76.48.55

LA PIÙ VASTA ESPOSIZIONE DI TORINO

GAMBALUNGA

TUTTOMOBILI TUTTOMOBILI

VIA PINELLI [redacted]
ANG. VIA GALVANI, 18 - TORINO

SERIE C - Arriva l'Alessandria

Il derby anti-crisi sul campo di Alba

PRIMA VITTORIA IN CASA?

GIANFRANCO FIORI

ALBA — L'Albese che conquista solo punti in trasferta, che non riesce cioè a vincere in casa e che non va in gol ormai da molti minuti, ospiterà domenica l'Alessandria in un derby che si prospetta interessante ed importantissimo ai fini della classifica. La squadra alessandrina, reduce da una secca sconfitta a Treviso, scenderà al « Coppino » fermamente decisa a risorgere, mentre l'Albese, nonostante tutti i suoi problemi, vuole finalmente sfatare quella che è ormai considerata la « maledizione » del « Coppino ». Se a ciò si aggiunge il clima di derby e la rivalità sportiva esistente tra le due « piemontesi » si ha un'idea abbastanza precisa di quello che sarà lo scontro di domenica.

Albese ed Alessandria si sono già incontrate precedentemente nel girone eliminatorio della Coppa Semipro e ad Alba si impose l'Albese per due a uno mettendo però in mostra una superiorità di gioco schiacciante. L'Alessandria, che poi avrebbe passato il turno, riuscì a segnare il gol soltanto nel finale grazie ad un rigore fatto ripetere tre volte dall'arbitro. La situazione ora è molto diversa: il campionato ha già dato alcuni responsi chiari e, anche se nulla è ancora compromesso, tuttavia entrambe le squadre non possono più permettersi passi falsi se vorranno rimanere nella Serie C.

Nel clan albese si attende con cosciente serenità il match: Rampanti è ormai completamente recuperato dopo l'incidente alla gamba e la sua presenza è garanzia di costante impegno e di ordine tattico a centrocampo. Con lui al fianco Carelli dispone di una validissima spalla nella fase d'impostazione del gioco.

Anche la vivace punta Tilotta, (autore di una doppietta nel precedente incontro con gli alessandrini) che ha usufruito di un turno di riposo, dovrebbe fare il suo rientro in squadra. Pur non nascondendosi le difficoltà, Benedetti è fiducioso.

I "Grigi„ sono senza Vanara

EMMA CAMAGNA

ALESSANDRIA — *Derby fra poveretti domenica Alba e grigi vanno a cercare punti proprio a spese una squadra che attende con ansia il primo successo casalingo della stagione. Gli alessandrini sono reduci dalla sconfitta a Treviso, ove, però, ed è almeno questa una nota positiva, hanno giocato male, anzi. albesi hanno alle spalle pareggio con la Pro Patria. Sembra siano caricatissimi, in quanto l'allenatore langarolo vuole evitare essere messo sotto accusa dopo vinto spavaldamente il derby con la Juniorcasale. Ma non creda Benedetti che meno entusiasmo regni nelle file alessandrine. Viviani e Trebbi sono decisi a riscattare fra l'altro la sconfitta subita nella prima partita Coppa Italia con l'Albese. Insomma, non vanno ad Alba per perdere.*

Purtroppo però mancheranno due grossi nomi: Vanara e Pileggi: il primo, tenuto prudenzialmente a riposo per tre giorni, dovrà essere sottoposto ad alcuni esami clinici, il secondo per squalifica. Vanara avverte una innaturale stanchezza, gli occorre qualche cura specifica, mentre Pileggi, espulso domenica a Treviso, dovrà restare in tribuna per due domeniche. allenato a Firenze con la Nazionale semiprofessionisti nel cui ambito è stato convocato, in squadra ci sarà solo per la trasferta a Trieste, il 5 dicembre. Viviani e Trebbi debbono pertanto rivoluzionare, e non poco, la formazione; forse Colombo sarà impiegato come libero, forse rientrerà Giglio, ma ancora non si sa nulla preciso.

La partita di domenica è molto attesa sia dallo sparuto numero di tifosi — e lo ripetiamo gli assenti sbagliano perché la squadra merita assolutamente qualpiù — sia giocatori che tenteranno strappare almeno un punto per restare agganciati al centro classifica. E' auspicabile quindi questo punto che tutti siano caricati psicologicamente a dovere.

I VERCELLESI MIRANO IN ALTO

La "Pro„ risale non teme Padova

VERCELLI — La « Pro » e l'ambiente sportivo vercellese sono su di giri. La squadra bianca comincia a ritmare positivamente colpi in continuazione e gli sportivi rispondono. Domenica scorsa i bianchi hanno disputato un eccellente incontro a Crema e se hanno pareggiato lo si deve a due calci di rigore: uno trasformato dalla stessa Pro, e che avrebbe portato la squadra piemontese sul 3 a 1 con tanti saluti così per il risultato; l'altro, invece, piazzato in rete dagli ospiti, i quali hanno potuto in tal modo acciuffare il pareggio.

Gli sportivi per la prima volta in questo campionato avevano seguito la squadra in forma organizzata, in torpedoni, e hanno potuto constatare che la loro fiducia era finalmente ben riposta. La Pro è partita con il pronostico di essere una delle favorite del campionato in corso di serie C. Ma aveva preso ad incespicare. Ora è nuovamente in corsa per le primissime se non per la prima posizione.

Anche se il distacco dalla capolista è di quattro punti ciò non può impressionare, in dipendenza del fatto che ci sono ancora tantissime partite da giocare. Rimangono intatte le possibilità di ricongiungimento e sorpassi. E' ovvio che a Vercelli si sia ripreso fiato, coraggio e entusiasmo a punto che non si teme minimamente la difficile trasferta di domenica a Padova, pur tenendo conto giustamente della forza del complesso biancorosso.

La squadra non subirà cambiamenti all'infuori del rientro di Tarchetti al posto di Balocco, squalificato per una giornata. Fanani ha ripreso, dopo il noto incidente, ad allenarsi, ma difficilmente Montico lo schiererà in campo. Più che confermata la fiducia all'ala Maruzzo, ritornato in maglia bianca domenica scorsa, ha dimostrato di essere pienamente inserito nel complesso di cui del resto già i decimi.

I bianchi partiranno domani mattina alla volta di Padova. Si fermeranno però a Sesto San Giovanni, per un breve allenamento e per la colazione del mezzogiorno; quindi in serata raggiungeranno la città veneta. La formazione vercellese dovrebbe essere dunque questa: *Castellazzi, Sadocco, Merli, Tarchetti, Codogno, Rossetti, Magrini, Iori, Cavagnetto, Mazzia, Maruzzo.*

g. f.

Fioretto

a Milano

Un quartetto di giovani fiorettiste del Club Scherma di Torino formato da Milvia Cornacchia, Lucia Pozzo, Giulia Mazzoni, Emanuela Rivoira si è trasferito a Milano dove domani prenderà parte presso il Centro Saini all'annuale torneo alle quattro armi per la Coppa Emilio De Martino, organizzata dalla sala Verratti, a ricordo del compianto giornalista milanese.

Signore
se avete una taglia robusta

49 PLUS

CORSO VERCELLI 107
CORSO ALCIDE DE GASPERI 24
il vostro negozio

Vivete l'inverno con eleganza
vestendo **JUMO - MARZOTTO**
PEP - MAX MARA - MASKA

attenzione!

Sino al 30 Novembre a tutte le acquirenti di un cappotto verrà dato in omaggio un collo di vera pelliccia

49 PLUS

Corso Vercelli 107
Corso Alcide De Gasperi 24

VINOVO Domani 7 corse (14,15)

Luzella e molti dubbi

ELVIO ROSSI

Trotto domani pomeriggio a Vinovo: sette le corse in programma e nel Premio Viterbo Zamsil Ingiaba cercheranno di sfruttare il vantaggio iniziale per sfuggire all'inseguimento di quattro buoni cavalli. Fra i quali non è facile scegliere: Amedeo dovrebbe essere il migliore, ma Vino- il suo rendimento è pre condizionato da rotture. Più regolare è invece Delfino che merita quindi particolare attenzione. Per Chiero molto dipenderà dalla tattica che potrà svolgere, essendo poco probabile (soprattutto in un avvio fra i nastri) che possa riuscire a correre in avanti, cosa più gradisce. Una andatura modesta infine agevolerebbe il compito di Tibidabo, che potrebbe piazzare il suo non indifferente spunto finale. In sostanza una corsa con molte ipotesi.

Nel Premio Alvito, sulla più gradita distanza del miglio trovando un terreno più scorrevole, Luzella Hanover attesa alla prova per riscattare recente sconfitta; sulla sua strada oltre a Novate, la «novità» Illinois che si presenta con credenziali non trascurabili. All' insegna dell' incertezza anche le altre corse.

Prima corsa ore 14,15
PREMIO BELLOMONTE - L. 1.210.000
m. 1640
1. Casabona (O.) . . . – – 4 25.7
2. Ubbalse (I. Bertini) . . . – – 2 23.3
3. Bonato (S. D'Agostino) . . . – – 3 25.5
4. Arkansas (G. Guzzinati) . . . – – – —
5. Flawil (A. D'Agostino) . . . – – 1 23.0
6. Censabella (G. Ceccato) . . . 3 3 3 25.4
7. Carkory (A. Pasolini) . . . debutta
favoriti: Ubbalse - Flawil

Seconda corsa ore 14,40
PREMIO GALLESE - gent. - L.
m.
1. Zantina (G. Montrucchio) . . 1 1 3 21.7
2. Grip (A. Colombino) . . . – – – —
3. Citropia (S. Chirico) . . . 1 S 1 20.8
4. Norbotten (G. Montaldo) . . 0 3 S 22.8
5. Tonengo (G. Molinari) . . . – – – —
6. Safdy (R. Donati) . . . – – – —
7. Mufione (G. Bechis) . . . 0 4 3 22.8
8. Verdellino (C. Bosco) . . . 3 2 3 21.3
favoriti: Citropia - Verdellino

Terza corsa ore 15,05
FALERIA - L. 1.050.000
m.
1. Cervignano (C. Bosco) . . . 2 0 1 21.5
2. Nallet (El. Bezzecchi) . . . R 0 R 23.3
3. Corvegia (R. Campini) . . . 0 3 2 22.3
4. Huff d'Ausa (R. Ciano) . . . S 0 2 22.1
5. Borzoli (G. D'Antoni) . . . 4 R 3 23.5
6. Picklia (S. Milani) . . . 1 1 R 23.5
7. Chantal (A. Pasolini) . . . 3 4 4 22.8
8. Malindi (O. Baratti) . . . S R S 22.6
9. Memfino (A. Reina) . . . – – – —
10. Awu (G. Guzzinati) . . . S 1 0 21.1
11. Arcoleo (E. Demuru) . . . – – 1 23.8
- Picklia

Quarta corsa ore 15,30
PREMIO ALVITO - L. 1.650.000
m.
1. Aspres (G. D'Antoni) . . . – – – —
2. Novate (A. D'Agostino) . . . 0 S 2 —
3. Luzella Hanover (G. Guzzinati) – 0 3 —
4. Novello (A. Pasolini) . . . 0 2 0 21.6
5. Dizzago (El. Bezzecchi) . . . 4 4 0 20.8
6. Illinois (S. Milani) . . . – – 3 19.1
favoriti: Luzella Hanover - Novate

Quinta corsa ore 15,55
VITERBO - L. 3.600.000
m. 1600
1. Zamsil (G. D'Antoni) . . . – – S —
2. Ingiaba (R. Campini) . . . 1 2 0 19.8
m. 1620
3. Delfino (S. Milani) . . . 0 1 2 20.3
4. Amedeo (G. Guzzinati) . . . S 4 2 —
5. Tibidabo (A. Pasolini) . . . 2 0 2 21.5
6. Chiero (G. Montrucchio) . . . 3 0 0 22.3
favoriti: Delfino - Amedeo

Sesta ore 16,20
PREMIO LUBRIANO - L. 1.000.000
m.
1. Neutrone (M. Lovera) . . . – – – —
2. Aderno (A. Reina) . . . – – – —
3. Abastro (B. Alessio) . . . – – 0 26.6
4. Astigiano (M. Sinanovic) . . . 0 4 0 24.1
5. Mostro (A. Pasolini) . . . – – – —
6. Lovanio (A. Milani) . . . 0 3 0 —
7. Ostro d'Ausa (G. Montaldo) . S S 2 22.0
8. Vallese (O. Baratti) . . . 0 S 4 24.4
9. Orient Express (L. Conti) . . 4 1 0 22.8
10. Enzone (G. D'Agostino) . . . 3 S 4 23.7
m.
11. Siri (G. Guzzinati) . . . . S 1 1 21.9
favoriti: Lovanio - Siri

ore 16,45
PREMIO BOLSENA - L. 1.200.000
m. 2060
1. Agudra (L. Conti) . . . . 1 S S 23.3
2. Saturno (G. Montaldo) . . . 2 4 4 23.7
3. Pinuccio (G. D'Agostino) . . 2 0 S 23.3
4. Bersaglio (R. Ciano) . . . 1 0 2 22.6
m. 2080
5. Nicopeia (A. Milani) . . . 2 2 0 22.1
6. Siesta (A. Pisani) . . . . 1 S 3 22.4
favoriti: Nicopeia - Bersaglio

Spogliatevi dal grasso in più

GINNIC club

telefono 77.24.94
Corso Svizzera 10/A
angolo corso Francia

vi subito
offerta

telefonate
oggi stesso

GRATIS questi servizi

Piscina *Trattamenti*
Reparto ginnastica estiva *Ultravioletti*
Reparto ginnastica passiva *Docce e spogliatoi privati*
Sauna finlandese e giapponese *Sale relax*
Massaggi meccanici *Solo signore ore*

GIOCHI CONCORSI

Disegna il circo

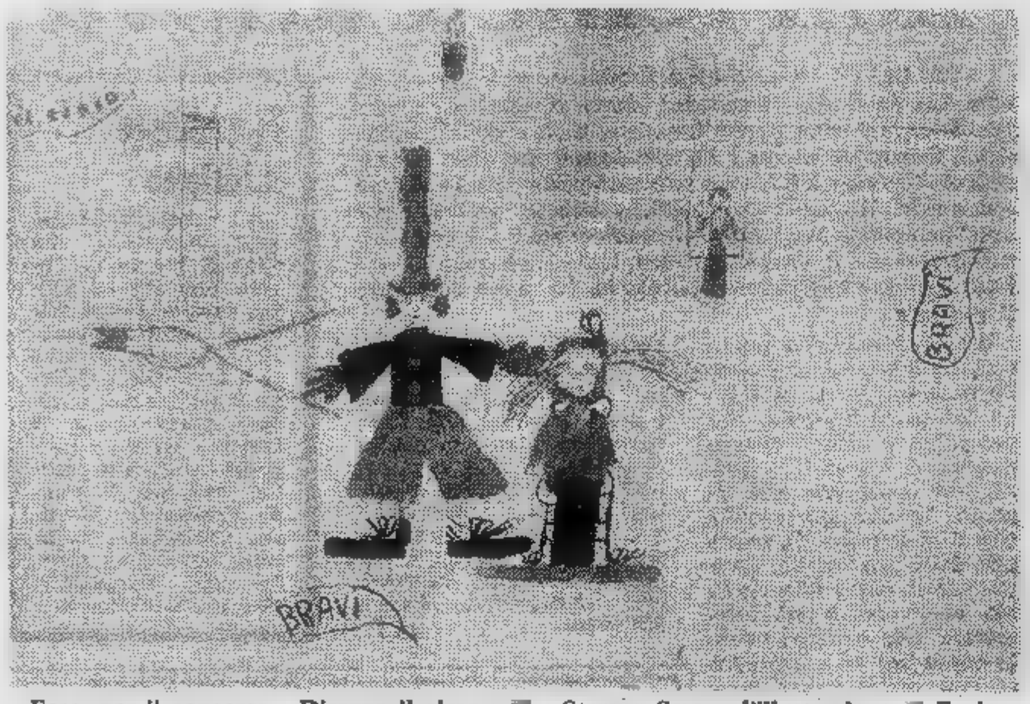

Ecco, per il concorso « Disegna il circo » [illegible] « Stampa Sera », l'illustrazione [illegible] Enrica Miola, [illegible] anni, [illegible] Chieri, che [illegible] ha visto il Circo Americano. Prossimamente daremo i nomi dei selezionati. Ricordiamo i due spettacoli al Parco Ruffini, ogni giorno

PARRUCCHIERI, SPRINT!

Il trofeo di acconciature regionale femminile e maschile ha avuto [illegible]
Le previsioni riguardanti l'afflusso di tagliandi vengono puntualmente superate. Ecco i nomi e l'indirizzo dei primi [illegible] classifica: Bruno Schiavello, [illegible] Nicomede Bianchi 27, Torino; Carmine Janiello, Baldichieri; Gianni Manusia, via Ventimiglia 9, Torino; [illegible] Cerrato, corso Alfieri 157, Asti; Renzo Drago, v. Duomo 8, Casale Monf.; Pino Labbruzzo, via Duomo 8, Casale Monf.; [illegible] Carluccio Barbiere, v. 1° Regg. Alpini 4, Mondovì; Filippo Sabella, [illegible] S. Maurizio 71, Torino; Li[illegible] Coppola, via Natta 7, Asti; [illegible] 2001, via P. Calvi [illegible] Torino; Benedetto Farina, c.so G. Agnelli 156, Torino; Giuseppe Occhino, via Veglia 16, Torino; Mariella Duchene, v. Saluzzo 70, Pinerolo; Maria Castaldini, v. [illegible] 35, Torino; [illegible] si d'Angelo, v. Orsi 5, Tortona; Albertina Lavezzaro, c. Carlo Marx 99, Alessandria; Gianni Lotito, v. San Francesco da Paola 11, Torino; [illegible] Iorio, piazza V. Veneto 42, Pecsana; Anthoni e Luigi, v. Artisti 13, To.

Domani pubblicheremo l'intervista al primo classificato della settimana.

1. Benedetto Farina, c.so Giov. Agnelli 156, Torino.
2. Gianni Lotito, v. S. Francesco da Paola 11, Torino.
3. Gigi ed Enza, [illegible] 105, Torino.
4. Tonino e Genny, v. Cavour 25, Santena (To).
5. [illegible] e Giancarlo, c.so Toscana 105, Torino.
6. Pino acconciature, v. Cavour 91, Santena (To).
7. Acconciature Gianna Di [illegible] mo, c.so Spezia 11, Torino.
8. Anna acconciature, via Cavour 22, [illegible] (To).
9. Roberta Callegher c/o Marinella Gallarin, v. Matteotti 13, Candelo (Vc).
10. [illegible] Marco, v. Murisango 46, [illegible] (To).
11. [illegible] Di Marco, v. Signetto 7, Tonengo di [illegible] (To).
12. Marinella Gallarin, v. Matteotti 13, Candelo (Vc).
13. Anna Secondo, v.le Carrù 4, Rivoli (To).
14. Anna Maurutto, [illegible] XXV aprile 66/C, Rivoli (To).
15. [illegible] Vidale, v. Stradella 24, Torino.
16. Maria Mendolia, v. Scrivia 2, Cascine Vica, Rivoli (To).
17. Gianna [illegible] c/o Michele Acconciature, v. Nicola Fabrizi 9, Torino.
18. Marina Genero, v. Pola 45, Grugliasco (To).
19. Albertina Lavezzaro, v. Carlo Marx 99, Alessandria.
20. [illegible] Katia e Franco Franchina, v. Montello 1, Trino Vercellese (Vc).
21. [illegible] e Angelina [illegible] to, v. Andezeno 31, Chieri
22. Giannino Lotito, v. Capua 8, Torino.
23. Franca [illegible] c/o Acconcia[illegible] Gianni, c.so Svizzera 129, Torino.

(continua)

ECCO IL CRUCIVERBA

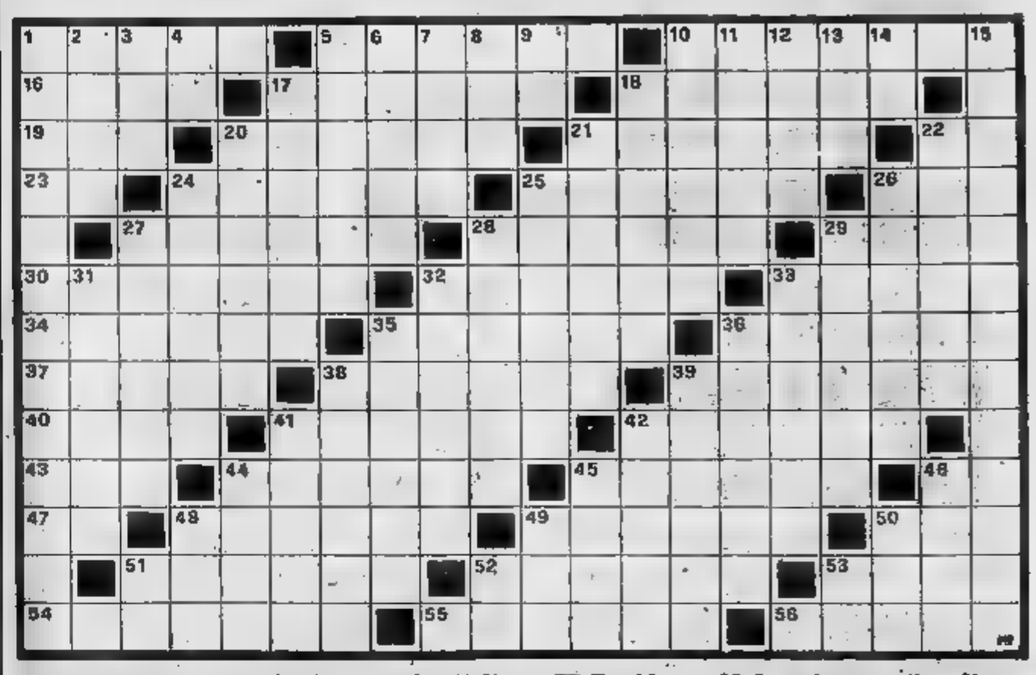

ORIZZONTALI: 1. Spettacolo tutto da ridere; 5. Da qui partirono i legionari per l'impresa di Fiume; 10. Il Giulio che si firmava Jarro; 16. [illegible] dopo [illegible] lunghissimo assedio; 17. Trattiene dall'azione; 18. Corrono lungo la strada ferrata; 19. Si sospinge col ditale; 20. Stravolge i lineamenti; 21. Tengono caldo a letto; 22. Monogramma del Savonarola; 23. Confini di Spagna; 24. A tutto questo momento; 25. Li godono i prediletti; 26. Lo paga il reo; 27. Davanti a ciascun commensale; 28. La esegue il concertista; 29. Grande lago dell'Asia centrale; 30. Il vincitore dell'Everest; 32. Li difendono i sindacalisti; 33. Antonella fra [illegible] attrici; 34. Costringe a vivere [illegible] tano dalla patria; 35. La perfida nemica [illegible] moschet[illegible] dumasiani; 36. Permette [illegible] vittoria in Volata; 37. [illegible] famiglia; [illegible] Il prezzo [illegible] moneta; 39. Fa nascere l'odio dall'amore; 40. Sharon, [illegible] mi tragicamente scomparsa; 41. Causò la morte di Socrate; 42. Lorella nel cast di «Poveri, ma belli»; 43. [illegible] coppia con Leandro; 44. Il [illegible] Meragora; 45. Classica coppia comica dell'avanspettacolo; 46. La fine dell'eroe; 47. Centro di Bardia; 48. Terrore generale; [illegible] Una delle Lipari; 50. Affluente della Vistola; 51. Virgilio, compianto attore comico italiano; [illegible] Rapido; 53. [illegible] Hollywood; 54. Equilibrio in arte; 55. Costume carnevalesco; 56. [illegible] distribuiscono ai fedeli.

VERTICALI: 1. Locale frequentato da bevitori; 2. [illegible] marina; 3. Ruscello; 4. Sud-Ovest; 5. Augusto, contrammiraglio italiano che fu ministro [illegible] Marina; 6. Rosse quelle del [illegible] gista Ford; 7. Tedio; 8. Ver[illegible] del corvo; 9. In fondo [illegible] tasche; 10. Volano per mestiere; 11. Cittadina sul Lago Maggiore; 12. Ognu[illegible] i propri; 13. Benefica sigla; 14. Due romani; 15. In modo [illegible] consueto; 17. Bagna Alessandria; 18. La « madame » di Flaubert; 20. Dà lavoro [illegible] e; 21. La nazione che ospita le Olimpiadi; 22. Così [illegible] l'attore Agus; 24. Famose quelle di Ziegfeld; 25. Impetuosa raffica di vento; 26. Vino affine al barolo; 27. [illegible] o di colonne; 28. Bene sommo; 29. [illegible] di dolore acutissimo; 31. Un osso duro per i partecipanti al Tour; 32. L'arma [illegible] 33. Valico alpino che conduce in Isvizzera; 35. Un ospite nel reparto delle scimmie; 36. La Luna per il poeta; [illegible] La [illegible] paga [illegible] medico; [illegible] Non oppose resistenza a Giosuè; 41. Costituiscono l'alfabeto dei muti; 42. Alain, divo francese; 44. Città e porto della Normandia; 45. [illegible] dor, eccentrico pittore [illegible] temporaneo; [illegible] Un giardino in pieno deserto; 48. No[illegible] di dodici papi; 49. Fratello [illegible] Jafet; 50. Partita [illegible] tennis; 51. Centro [illegible] Formia; 52. In provincia [illegible] Padova; 53. Monogramma di Shakespeare.

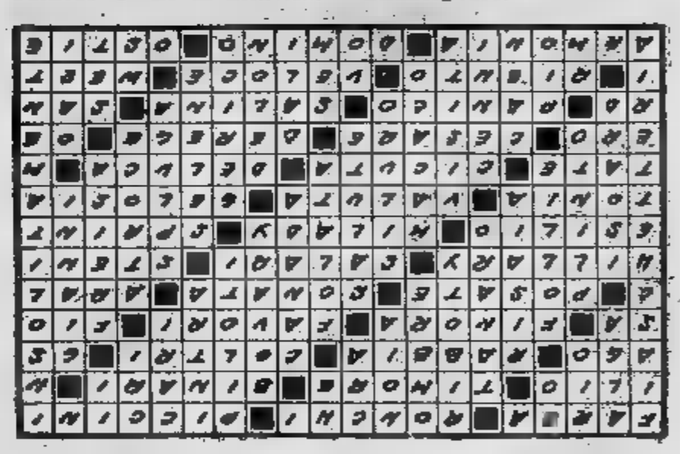

CAROLINA INVERNIZIO

GIALLO A TORINO
ovvero "L'angelo d'oro"

— Voi siete una nobile e sincera fanciulla, — esclamò Mary con ammirazione — [illegible] io [illegible] ben contenta di avervi conosciuta e di annoverarmi tra le vostre clienti! [illegible] tornerò un'altra volta, io sola, perché in questo momento non potete occuparvi [illegible] me. Volete che andiamo, signorina Alina?

— Vi seguo, cara!

Alina riprese una mano di Fosca soggiungendo:

— Ancora una volta vi chiedo perdono: io [illegible] sono cattiva, ma amo molto Gerardo e odierei [illegible] donna che [illegible] di togliermelo. Voi avete ragione: [illegible] meglio che egli [illegible] vi veda più, perché siete più bella e più buona di me, ed io... sono gelosa di voi...

— Signorina! — esclamò bruscamente, in tono di rimprovero Mary.

[illegible] Fosca, che [illegible] gli occhi pieni di lacrime, calmò l'irritazione dell'istitutrice dicendole:

— La signorina non ha alcuna intenzione di offendermi, [illegible] io debbo anzi ringraziarla per la sua franchezza. Ella si fa soltanto torto di essere gelosa di una povera ragazza come me; pure, siccome voglio rendermi degna della [illegible] fiducia, torno [illegible] giurarle che manterrò la promessa fatta [illegible] non rivedere più il mio benefattore.

— Grazie; grazie! — [illegible] con slancio Alina che, ripresa tutta la sua gaiezza infantile, baciò Fosca con impeto. Grazie... [illegible] addio!

[illegible] fanciulla [illegible] appena uscita coll'istitutrice, che la sartina, all'estremo delle sue forze, si lasciò cadere su di una seggiola, balbettando fra i singhiozzi:

— Sì... addio. Tutto [illegible] finito, [illegible] finito!

La povera giovane, in quell'ora di terribile disperazione, non aveva [illegible] parola di rancore, un accento di maledizione. Piegava, rassegnata, [illegible] suo destino.

Per concessione della [illegible] Editrice Lucchi - Milano. Copyright Italia - press. (continua)

Ugo era uscito dalla stanza attigua; egli appariva molto commosso, [illegible] presa in [illegible] [illegible] di Fosca, la baciò con rispetto.

Fosca arrossì, ritirò la mano [illegible] tutta turbata disse:

— Ha udito?

— Ho udito tutto, ed io che non abbassai mai la fronte dinanzi ad alcuno, l'abbasso dinanzi a voi. Siete stata ammirabile.

— Ma ho il [illegible] spezzato!

Uno spasimo contrasse [illegible] volto di Ugo.

— Vi sono sofferenze superiori [illegible] vostre, — soggiunse facendo uno sforzo per rendere ferma la [illegible] voce che tremava. — Avete veduto quella fanciulla per la felicità [illegible] quale io stesso sono qui da voi? Ebbene, io amo colei [illegible] pazzo, darei il mio sangue goccia [illegible] goccia per risparmiarle una lacrima, eppure ella non si è mai curata di me [illegible] mi odia tanto per quanto ama Gerardo, perché crede che io le abbia corrotto il fidanzato, che la relazione di lui con voi [illegible] colpa mia. [illegible] vostre torture sono un nulla in confronto a quelle [illegible] io provo, perché voi aveste almeno la felicità di [illegible] ricambiata dall'uomo che amate, [illegible] vi resta il conforto di sapere che egli penserà a voi con simpatia, con affetto, [illegible] riconoscenza. [illegible] io, dopo aver tutto sacrificato per la felicità [illegible] Alina, [illegible] avrò per compenso un solo sguardo di compassione. Chi più infelice di noi due, Fosca?

La sartina sollevò [illegible] di lui i suoi bellissimi occhi grigi, appannati dalle lacrime, con slancio spontaneo [illegible] stese le mani.

— Lo siamo entrambi, — rispose — perché [illegible] me rimane il rimorso di essermi gettata attraverso la vita di [illegible] [illegible] che aveva già nelle mani la [illegible] felicità, da me, senza volerlo, offuscata. Noi stessi abbiamo creato [illegible] nostro destino, e noi dobbiamo sopportarlo.

— Alina ve l'ha detto: voi siete buona, Fosca; io aggiungo: siete [illegible] santa, [illegible] la signora Ostiglia non potrà che benedirvi.

Le baciò di nuovo le dita maculate dal lavoro, e si ritirò più triste di quando [illegible] entrato, ma con l'animo pieno di [illegible] sentimento [illegible] diverso [illegible] quello che provava per tutte le donne in genere, esclusa Alina.

VIII

E[illegible] trascorsi due anni.

Quasi sul finire del dicembre 1871, in una sera piuttosto fredda, piovigginosa, sotto il vestibolo di un palazzo in costruzione, la cui alta e massiccia porta era già stata chiusa [illegible] metà, due uomini stavano discutendo animatamente fra loro.

ULYSSE

DICK TRACY

il "detective" di Chester Gould

QUELLE TRE

le gemelline di Homero

JEFF HAWKE

l'agente di Sydney Jordan

OROSCOPO

RAFFAELLA GIRARDO

[illegible] (21 marzo - 20 aprile) Buona ripresa che investirà sia il campo lavorativo che la sfera degli affetti. Coloro che svolgono una attività [illegible] tipo intellettuale inoltre potranno contare sulla giornata [illegible] domani [illegible] proporre qualsiasi genere di iniziativa.

TORO (21 aprile - 21 maggio) Soprattutto [illegible] questioni di interesse e di denaro vi [illegible] qualche preoccupazione. [illegible] Il momento se vi [illegible] possibile astenetevi dal prendere qualsiasi decisione che demanderete invece ad altra data. In amore altrettanta prudenza nello scegliere.

[illegible] (22 maggio - [illegible] giugno) Il lavoro si presenta fortemente contrastato [illegible] [illegible] nemici che [illegible] di ostacolarvi in ogni modo. Siate decisi ad in [illegible] modo riuscirete a vincere ogni difficoltà. Suc[illegible] in amore

CANCRO (22 giugno - 22 luglio) Buone riuscite nelle imprese soprattutto economiche e finanziarie. Parallelamente saranno avvantaggiati coloro che svolgono [illegible] loro attività [illegible] borsa o che comunque siano a stretto contatto con affari e commercio. [illegible] [illegible] complesso i sentimenti.

LEONE [illegible] luglio - 22 agosto) Gli affari si preannunciano fortunati. Una notizia in particolare vi confermerà la validità delle vostre iniziative. Nei rapporti di lavoro cercate di dare meno confidenza ai colleghi.

[illegible] (23 agosto - 22 sett.) Soprattutto i viaggi [illegible] favoriti a partire dalle giornata di domani ed ancora per qualche giorno. I viaggi fatti per motivi di lavoro vi daranno frutti insperati come altrettanto avvantaggiati sarete sentimentalmente nei viaggi intrapresi per motivi di piacere.

BILANCIA (23 sett. - 22 ottobre) [illegible] gli affetti familiari che i sentimenti si preannunciano in giornate particolarmente favorevoli per tutti i nati. Prudenza piuttosto nel lavoro. Un collaboratore vi dimostrerà la propria simpatia e la propria amicizia: sappiatele apprezzare come meri[illegible]

SCORPIONE (23 ottobre - 22 nov.) Miglioramento per quanto concerne la salute. Anche i disturbi di una [illegible] importanza si risolveranno con [illegible] certa facilità. Abbiate maggior cura, in futuro, del[illegible] vostro [illegible] evitando strapazzi. Anche nell'ambito della vita sentimentale e sessuale cercate di mettere più ordine. Successi nel lavoro.

SAGITTARIO (23 nov. - 21 dic.) Contrastato, anche se [illegible] riuscirete ad appianare ogni cosa, [illegible] il lavoro che le questioni [illegible] inte[illegible]. Prudenza con un superiore che [illegible] architettando su voi progetti che non vi avvantaggerebbero di certo!

perosino
LETTI IN OTTONE
LETTINI - CARROZZINE
[illegible] - MATERASSI
CORSO B. TELESIO [illegible]

[illegible] (22 dic. - 20 gen.) Riceverete buone notizie di lavoro. Coloro che da tempo attendevano un trasferimento [illegible] [illegible] probabile [illegible] in [illegible] in giornata o al massimo nei prossimi giorni. [illegible] [illegible] potrete fare nuove amicizie ma attenzione a saper giudicare meglio le persone [illegible] avvicinerete! Rischiate di prendere una centonata.

ACQUARIO (21 genn.-18 febbr.) Dovrete affrontare un po' di nervosismo dovuto al troppo lavoro o comunque a qualche contrasto di lavoro. Sappiate essere decisi e nel contempo prudenti: [illegible] tal modo [illegible] la possibilità di tamponare le situazioni più [illegible]

PESCI (19 febbraio - [illegible] marzo) Momento positivo [illegible] [illegible] molti punti di vista decisivo [illegible] il vo[illegible] futuro immediato. Nel lavoro e negli affari potrete contare sull'appoggio di una nuova conoscenza che potrebbe contare per voi anche sotto il punto di vista [illegible] timentale.

DAMA

Il finale

Il Bianco muove e vince
(F. M. Donald)

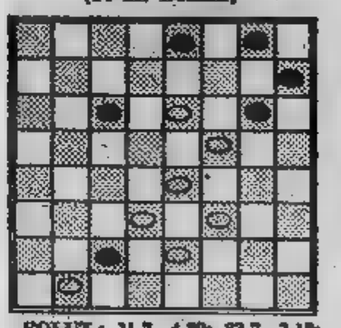

SOLUZ.: 11-7, 4-20; 23-7, 3-12; 19-16, 10-19; 22-15, 12-19; 29-15, B. vince.

D'Amico-Benassi (Bolzano '76): 22-19, 10-13; 26-22, 12-18; X, X; X, X; 24-20, 12-16; 28-15, 5-19; 29-24, 6-12; X, 18-22; X, 19-16; X, X; 1 Bianco abbandona.

Masrilli-Garutti (Bolzano '76): 22-18, 10-13; 26-22, 11-15; 21-18, 5-10; 30-26, 1-5; 19-14, X; X, 12-19; 25-21, X; X, 8-12; 31-27, 6-11; 21-17, 11-15; 27-22, 12-16; 26-23, 18-20; 23-21, 7-11; X, 4-11; Il Nero vince.

c. b.

SCACCHI

Soluz. del problema n. 1353: 1. Tf6; se 1. ...,Rh1 2. Tg6.

N. 1354 **(4+3)**

A. Gurvic (Uzbekistan, 1955) Il [illegible] muove e [illegible]

Kupreichik-Kuzim (Minsk 1976) — 1. e4,d6; 2. d4,Cf6; 3. Cc3, g6; 4. Ae3, c5; 5. Dd2,b5; 6. Ad3,a6; 7. Cf3,Dc7; 8. e5,b4; 9. e x f6,b x c3; 10. D x c3,e x f6; 11. d5,Ag7; 12. d x c6,0-0; 13. 0-0,C x c6; 14. Ad4,Ab7; 15. A x f6,A x f6; 16. D x f6,Ce5; 17. C x e5,d x e5; 18. b3,Tad8; 19. Tad1,Td4; 20. Tfe1,Tfd8; 21. T x e5,T4d6; 22. Te7, il Nero abbandona.

f. p.

BRIDGE

A cura di Piero [illegible] e Rodolfo PEDRINI

Conoscete il "backgammon"?

Per una volta parliamo di « backgammon ». Nome nuovo (in Italia è conosciuto soprattutto come Tric Trac o Scala Reale) per un gioco vecchissimo, che si vuol far risalire addirittura al 3000 a.C. Vi [illegible] appassionarono gli Egizi e i Romani (ludus duodecim scriptorum, cioè gioco delle dodici linee) e più avanti uomini austeri [illegible] Martin Lutero e Niccolò Machiavelli. Luigi XVI, che austero non era, ne andava matto, e naturalmente vinceva sempre.

[illegible] che c'entra il Backgammon con il bridge? Molto poco, per la verità. Non fosse per un fatto: che i campioni di bridge [illegible] bravissimi anche al Backgammon. L'americano Eisenberg è campione del mondo di entrambe le « specialità »; Garozzo, supercampione del bridge, ha imparato [illegible] giocare a Backgammon da poco più di [illegible] anno, ma sostiene [illegible] essere già [illegible] più forte [illegible] tutti.

Alcuni mesi fa — visto il « ritorno di interesse » che negli ultimi tempi si è verificato in Italia nei confronti [illegible] questo gioco — si è costituita a Milano (guarda caso, presso il circolo del bridge) [illegible] federazione italiana Backgammon: presidente Silvio Mursia. E il mese scorso, sempre a Milano, si [illegible] disputato [illegible] primo torneo nazionale, [illegible] da Camurati, davanti a Malaguti e Corazzi (tutti bridgisti).

Ora si parla addirittura [illegible] inviare una squadra ai prossimi campionati del mondo [illegible] programma a Las Vegas [illegible] 3 al 9 gennaio. Le selezioni si disputeranno nella seconda settimana di dicembre, in località da definirsi (un utile allenamento per gli aspiranti « azzurri » potrà essere il torneo in programma al circolo del bridge di Milano il 4 e il 5 dicembre). Naturalmente in America non [illegible] [illegible] ite « chances » [illegible] vittoria: negli Usa, oltre ad Eisenberg, ci [illegible] parecchi professionisti, e dal Medio Oriente (dove [illegible] Backgammon viene giocato con grande abilità [illegible] anche dai bambini) giungeranno fior di campioni. Però, se Garozzo deciderà di partecipare...

[illegible] LA [illegible] « PER [illegible] GIOVANI »

COMUNICATO URGENTE

IL BAZAR di VIA CAVOUR 7

avverte la Sua Clientela che saranno ceduti per [illegible] URGENTE

6000 CAPI DI CONFEZIONI
DI ALTA MODA E GRANDI MARCHE
UOMO - DONNA - BAMBINO

	Valore	Realizzo
Abito uomo	135.000	40.000
Abito uomo	160.000	35.000
Gonne pura lana	45.000	12.000
Pantaloni uomo-donna	40.000	12.000
Cappotto uomo pura lana	160.000	40.000
Soprabito donna	120.000	15.000

Inoltre: CAMICIE, CAMICETTE, PIGIAMI, ecc...

INFORMITALIA ISTITUTO NAZIONALE INFORMAZIONI
Controlli, indagini, infedeltà. Esito assicurato
Corso Vitt. Emanuele, 107 - tel. 511.024 - 538.682 - TORINO

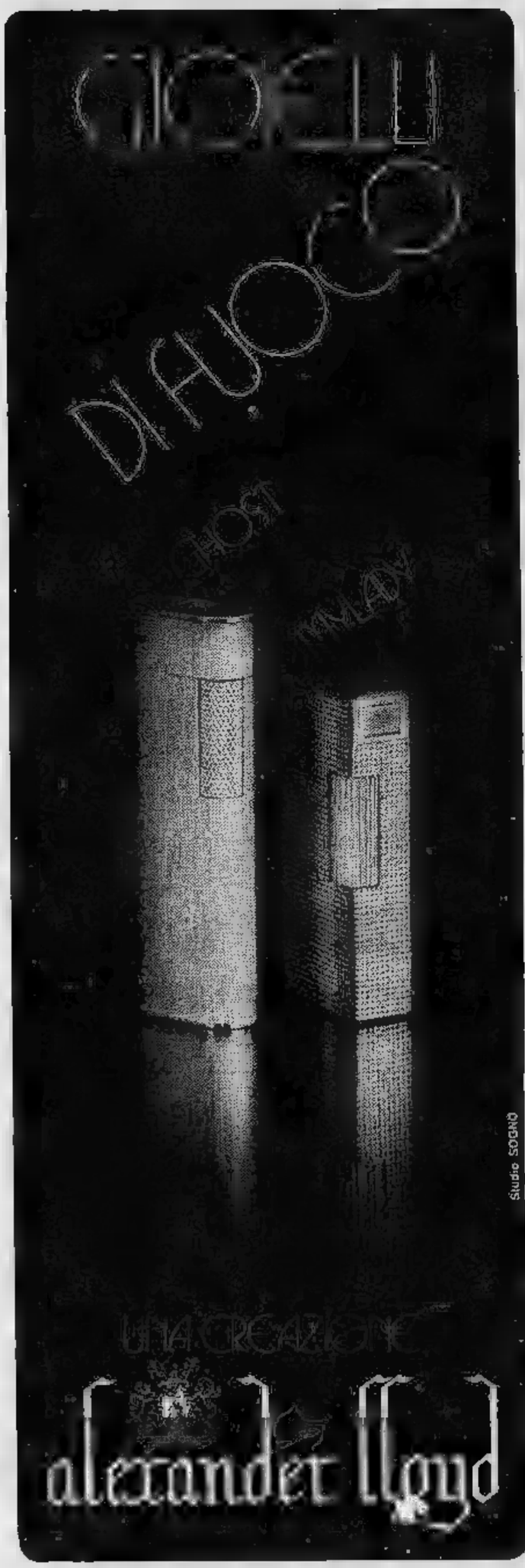

ECONOMICI

21 Offerte affitto

(Continua da pag. 20)

A. AFFITTO alloggetto ammobiliato indipendente 70 mila mensili Riva via San Secondo 49.
A. AMMOBILIATO anche periodi brevi affittasi referenziato amministrazione corso Re Umberto. Telefono 538.594.
A Rosta (Rivoli) in signorile centro residenziale affittasi a referenziatissimi salone 2 camere soggiorno cucina doppi servizi L. 140 mila più spese. Telefonare 553.471 ore ufficio.
AFFITTASI a prossimi sposi referenziati camera tinello cucinino presso piazza Bengasi. Telefono 351.455 mobilificio.
AFFITTASI prossimi sposi 2 camere cucina servizi L. 110 mila zona piazza Statuto. Telefono 724.096.
DI SALVATORE corso Turati 10-D 587 183 587.635 affitta moderno minialloggio arredato massima serietà, riservatezza.
VIA Breglio, arredato, camera tinello con angolo salotto, cucinino, bagno ingresso spaziosa 110 mila mensili. Telefonare 444.052 ore pasti.
ZONA S. Rita affittasi camera tinello cucinino e servizi a lire 60 mila mensili per prossimi sposi. Telefonare 446.540.
28.000 zona Francia camera cucina termo bagno affittasi, telefonare 540.966.
55.000 S[illegible] Rita 1 camera tinello cucinino termobagno affittasi. Telefonare 540.966.

23 Traslochi

AUTOTRASLOCHI Abramo per Torino e dintorni Veneto R[illegible] Napoli Bari Catania, Tel. 705.125 anche festivo.
AUTOTRASLOCHI ceteri smontaggio rimontaggio 15 mila camera Torino dintorni Meridione assicurato, telefonare 592.485 Einaudi.
AUTOTRASLOCHI Dichio 4000 camera furgone imbottito Torino Bari Roma Napoli e Riviera, telefonare 266.607.
AUTOTRASLOCHI Palumbo viaggi settimanali Torino-Roma-Napoli-Bari e Riviera Ligure, telefonare 550.127.
AUTOTRASLOCHI servizio [illegible] Torino dintorni Riviera viaggi settimanali Torino Roma Napoli Sicilia. Tel. 502.625 Zignali.

24 Mobili, arredi

AFFARONE artigiano vende camera letto stile spagnolo noce opaco L. 395 mila lavorazione propria, telefonare 882.396 878.753.
MOBILIFICIO svende per rinnovo locali camera letto [illegible] salotti a prezzo [illegible] realizzo. Diorsa s.a.s. via Cimabue 7 Centro Europa, telefono 309.1038.

25 Artigiani, ecc.

ARTIGIANO edile eseguirebbe lavori di manutenzione. Telefoni 307.465 - 309.9898.
DECORAZIONI perfettissime rapidamente serietà competenza lavabile 25 mila tappezzeria [illegible] mila; telefonare 3[illegible].

33 Animali veterinaria

ALLEVAMENTO vende pastori tedeschi belga dobermann schnauzer nani barboncini cocker. Telefonare 946.8057.

45 Ville, cascine, appart. per vacanze, acq.-vend.

A. BUSSOLENO vendesi villino 3 camere cucina garage e 600 mq di giardino lire 28 milioni. Telefonare 337.126.
A. SALICE d'Ulzio il vostro appartamento subito con minimo contanti, complesso residenziale in ottima posizione a pochi metri dall'abitato, massima esposizione solare, ampio giardino condominiale, uno due tre locali più cucina attrezzata e bagno. Visite loco fine settimana. Edil-Casa, telefono 548.154.
A Carisio, 200 mt dalla spiaggia Impresa Murialdo & Sarà vende direttamente alloggi nel verde vista mare terrazzi e giardini privati dilazioni mutui. Telefonare Torino 515.917 sera [illegible].410; Carisio 0182 90.320; Ivrea 01[illegible] 48.587; Cossile M. 0142 2289.
A Sampeyre monocamera con cucinino arredata 4 letti lire 11 milioni 800 mila. Telefonare (0172) 29.48.
A 15 milioni vendo rustico con 20 mila mq di terreno a vigneto dop produzione 700 mg con nocciolelo acqua strada luce volendo frazionabile vero affare. Telefonare 519.854.
ALBENGA impresa Cappelluto vende alloggi signorili a partire da L. 12 milioni 500 mila, vista mare, piscina mutui dilazioni; telefonare Torino 649.7505.
BARDONECCHIA signorile nuove camera soggiorno cucinetta posto auto sala giochi 33 milioni 200 mila rateabili. Utip 347.824.
BOSCONERO nuovissimo soggiorno 3 camere tinello cucinotto bagni (175 mq) più box cantina solaio in bella palazzina bifamiliare solo 39 milioni 500 mila. Telefonare 581.735.
CASA rustica indipendente collina Calianetto Asti 4 vani scala interna acqua luce giardino vendesi lire 11 milioni 500 mila. Telefonare 0141 353.011 Asti.
CASETTA [illegible] indipendente con terreno acquisto contanti, telefonare 500.859.
CASETTA rustica indipendente [illegible] mica terreno acqua luce adatta weekend collina Pinaco Saluzzese vendo 5 milioni. Telefonare (0121) 72.621.
CASETTA zona Alba 4 camere termobagno terreno vendesi, 15 milioni 800 mila, telefonare 597.290.
CERIALE Agenzia Milano vende alloggi in tutte le posizioni ed a prezzi accessibili. Aperto anche festivi 0182 90.926.
CUCEGLIO centro vecchia casetta subito abitabile con orto 18 milioni rateando vende «Torrasole» 930.158.
GABETTI vende: Sanremo complesso residenziale vicinanze centro vista mare multiappartamenti arredato, posto macchina L. 19.500.000 meno mutuo finanziario. Per informazioni telefonare 0184 880.111.
GRESSONEY St-Jean in recente e signorile condominio monocamere con bagno e angolo cottura completamente arredate 12 milioni meno mutuo e dilazioni. Personale sul posto sabato e domenica. Union Case 549.777.
JOAN Lo Pino vende appartamento studio 50 mt dal mare arredato alto reddito mutuo e dilazione. Telefonare 011 442.302.
[illegible] libero [illegible] nuova signorile 2 area salottino cucinetta bagno balcone arredato con 4 posti letto. Mutuo S. Paolo. Telefonare 544.151.
MONOCAMERA a Pragelato elegantemente arredata 3-4 posti letto vendiamo convenientemente Orleb organizzazione immobiliare Torino, telefono (011) 540.220.
MONTOSO 60 km da Torino vendiamo alloggi mini medi duplex splendida posizione panoramica vicino impianti ski residenza Tre Aquile, telefonare 266.685.

OULX
strada Cotolivier in costruzione palazzine consegna fine 76 ristrutturazione mono-bilocamere, garage giardino vende Autersilva, telefono 011 544.741. Visite sabato festivi.

Grande Operazione Natale!

E' un'operazione resa possibile dal fatto che siamo *finalmente* riusciti a *sdoganare* un'importante partita di

tappeti orientali autentici

acquistati mesi or sono ad un'*asta internazionale*

a prezzi molto interessanti

Lo stock è composto da centinaia di tappeti Persiani, Indiani, Russi, Turchi, Pakistani, etc. di nuova vecchia e antica lavorazione in tutte le dimensioni.

Tappeti orientali autentici: i regali di Natale che sono anche ottimi investimenti.

CENTRO IMPORTAZIONE TAPPETI ORIENTALI

Il più grande assortimento esistente — i prezzi più convenienti — le garanzie più chiare e sicure

Sede: Torino
via Lagrange, 10
(ang. via Giolitti)

Filiale: Torino
via Tripoli, 38
(ang. via Caprera)

Agenzia 2P ads.

PENSIONATI. Cooperativa pensionati cerca pensionati aderenti soli o coniugati per complementare [illegible] si offre gestione comune proprio vitto alloggio assistenza fisica morale massima serietà spese modica. Telefonare 549.372.
PIEA d'Asti 40 km Torino, rustico rimodernato 4 vani, servizi, cantina, 1500 mq terreno, acqua luce (5.000.000 [illegible]. Gabetti 5767.
PI[illegible] Ligure, appartamento in palazzina nuova costruzione: 1 camera, tinello, cucinino, bagno; cantina, giardinetto privato 25.000.000 meno mutuo finanziario. Gabetti 5767.
PRAGELATO in palazzina signorile alloggio camera tinello cucinotto ingresso bagno grande terrazzo panoramico posto auto cantina pronto subito vendiamo convenientemente meno ottimo mutuo S. Paolo 5% e facilitazione pagamenti. Orleb organizzazione immobiliare Torino, telefonare (011) 540.220.
SALICE d'Ulzio condominio Savonara recente costruzione completamente arredato 1 camera tinello cucinino bagno 23.000.000 meno mutuo finanziario. Gabetti 5767.
SESTRIERE monocamera bicamera anche arredato liberi pronti signorili, box auto vende a 800 mila mq Cantene 257.292 (011).
RUSTICO nel Pinerolese 2 vani taverna 2 militari più mutuo. Telefonare 545.094.
VICINO Superga vendiamo villa con struttura al tetto per 3 camere tutto salone cucina doppi servizi garage tavernetta lavanderia mansarda allacciamento esistente di acqua e luce [illegible] mq di terreno vera occasione L. 29 milioni 500 la trattabili. Telefonare 616.766.
VILLAGGIO «Edelweiss» Gravere Susa l'impresa vende direttamente sul posto alloggi e minialloggi pronti da L. 12 milioni 950 mila meno mutuo, telefonare 0122 31.585.

49 Informazioni

A. MAIORPOL via Garibaldi 9, [illegible] 06 indagini accertamenti investigazioni private ricerche ovunque.
ABILI investigatori eseguono ricerche controlli e operazioni inerenti accertamenti pre-divorzio documentati. Invest. A. Doria 9, telefonare 548.550.
ALLA Stimpi investigazioni controlli infedeltà rintracci ovunque via B. Buozzi 5 (angolo via Roma), telefonare 512.420 554.615.

51 Occasioni

CONFEZIONI prezzi fabbrica settimana cappotto lire 45 mila impermeabile lire 38 mila (uomo donna). Filippo: [illegible] Re Umberto 50, telefono 581.515 pomeriggio.

52 V[illegible]

CASACCI
macchine per maglieria dall'hobby all'industria addestramento ed assistenza gratuiti via S. Quintino 4 bis esposizione permanente, via Arsenale 35 bis.
PELLICCE sintetiche in fabbrica castoro o visone 55 mila marmotta o lince 3/4 42 mila agnello [illegible] mila. Wolvers via Bertoli n. 8.
PIANOFORTI nuovi e ottima occasione verticali e coda, organi elettronici musica. Chenna via Piave 3 angolo via Garibaldi tel. 542.405.
SACCHI neri plastica per immondizia qualità e prezzo, telefonare 890.819.
SELLAIO S. Rita soprabiti in vera pelle uomo e giubbotti con pelliccia staccabile 90 mila. Via Benevagienna 21 (50 mt Lerma).

NEVESPORT

Oggi [illegible] ogni settimana è [illegible] edicola un nuovo numero di «Nevesport». ● Leggetelo! Saprete tutto quello che succede nel mondo dello sci. [illegible] Imparerete che è anche possibile sciare gratis [illegible] risparmiare molto sul costo dei prezzi di risalita... grazie a «Nevesport». ● L'abbonamento [illegible] «Nevesport» (24 numeri in [illegible] anno) costa 15.000 lire. ● Avrete in omaggio la tessera del «Club Nevesport» [illegible] un'assicurazione contro tutti i rischi dello sci ● La quota dell'abbonamento va versata sul conto corrente postale 3/10779 intestato [illegible] «Nevesport».

GLI SPETTACOLI

TEATRO

Rosa di Lucia al Voltaire

Gavina si vendeva ma senza rancore

PIERO PERONA

Rosa di Lucia, l'unica attrice di Senza patente, *arriva con il pubblico al cabaret Voltaire. Attende paziente nelle ultime file che gli altri prendano posto, concede il ritardo di rito e d'improvviso sale sulla pedana così come si trova, senza trucco in viso e con il vestito di tutti i giorni. In tono minore, per fortuna senza gli esibizionismi fino a ieri di moda, si apre l'interessante monologo* Senza patente, *direttamente ispirato allo sfogo della prostituta Gavina C. che si è confidata sul magnetofono d'un giornalista della radio.*

Gavina è una ragazza sarda che arriva nella capitale a fare la serva. Ingenua, disponibile. Trova persino che la sua signora fa bene a non pagarla perché in tal modo la tratta da figlia. La prima volta che una compagna furba la espone su una panchina all'avidità degli automobilisti di passaggio, si lagna perché tutta quella gente le guarda le gambe.

Il discorso di Gavina procede essenziale. Tra una condanna, un'ammonizione e un trasferimento, continua a procurarsi clienti. Lei stessa, che non tiene all'eleganza e nulla concede a chi non la conquista, sa di non essere attraente per un uomo normale. Ma, visto che gli uomini normali la sposano senz'amore o le dànno figli senza passione, meglio intrupparsi tra i rifiuti della società: i quali rifiuti non si trovano solo in basso — mantenuti, ladri, spie — ma pure in alto — necrofili, preti che la possiedono bestemmiando, malmaritate che provano il brivido della mezzora contro natura — nel piccolo universo di Gavina.

Sono passati tre quarti d'ora allorché il racconto, fino allora piano e cronistico, di colpo s'impenna nella commozione. C'è il fantasma della vecchiaia in agguato, l'esempio di tante colleghe finite male. La prostituta, che ormai deve avere passato i quaranta, non ha la capacità di guardare criticamente al passato e non ha la forza di crearsi un suo futuro. Su una parola troncata e ripresa più volte come per un esorcismo (« *Devo... devo...* ») Gavina C. se ne va con la certezza che l'autorità di p.s. non le concederà mai la patente d'auto perché non vanta buona condotta.

Il regista Bruno Mazzali conclude giustamente il monologo su questa nota insieme minacciosa e rassegnata. Con Rosa di Lucia firma un buon lavoro, dove il materiale documentario diventa materiale drammaturgo senza trucchi nella messinscena o nella recitazione. Per scrupolo mantiene i momenti patetici del finale, senz'accorgersi di cadere nel luogo comune della prostituta dal cuor d'oro. Tuttavia lo spettacolo è insolito e segna un ritorno degli alfieri dello sperimentalismo (nel nostro caso il Patagruppo di Roma) al teatro della parola. Dove la parola viene usata non nel senso di Romolo Valli, per fare un esempio. Che cosa tiene lontana la Di Lucia dalla serata d'onore ottocentesca? Una buona duttilità vocale scorretta da spirito polemico. Non capita ogni giorno di segnalare un'attrice con la probabilità che divenga una protagonista.

Regio: la stagione aperta dopo i dubbi della vigilia

Che Falstaff austero!

RICCARDO VIANELLO

Anche questa volta il Regio ce l'ha fatta: il cantante contestatore è stato sostituito al termine d'una polemica dai toni insolitamente civili, lo sciopero dell'ultima ora è rientrato, il dramma è stato rimpiazzato dall'opera buffa, capolavoro del più sorprendente tra i compositori longevi di tutti i tempi.

« Falstaff », commedia lirica in tre atti, libretto di Arrigo Boito tratto da Shakespeare, musica di Giuseppe Verdi, ha dunque inaugurato ieri sera la stagione 1976-'77 del Teatro Regio.

L'opera mancava a Torino da dieci anni, e ripresentarla ha costituito una scelta azzeccata, come quella di un buon bicchiere di Barolo in un pasto a base di selvaggina.

Di « Falstaff » s'è già sviscerato, da parte degli studiosi, il fondamentale significato di miracoloso suggello alla poderosa e sempre mutevole attività di Verdi, il perfetto equilibrio di tutte le sue parti, la concezione nuova nell'autore del rapporto tra scena e orchestra, del trattamento vocale (uso del declamato, assenza di forme chiuse, ecc.), nonché, s'intende, il perfetto affiatamento tra il musicista ed il degno librettista, geniale collaboratore.

Per venire alla « prima » torinese, cui ha fatto cornice un pubblico elegante, ma, si direbbe, vagamente impacciato dal martellio psicologico dell'austerità, diremmo che permane il sospetto di sempre, ossia che il Teatro Regio sia una vettura di lusso con il motore d'una utilitaria. E' noto che le « prime » assumono sovente un carattere più che altro sperimentale, di assaggio, sottolineato dal nervosismo e dalla tensione che circonda i protagonisti. Ci auguriamo che così sia stato per questo allestimento del « Falstaff », che, per parafrasare uno slogan pubblicitario, « più opaco di così non si può ».

E' mancato infatti proprio l'equilibrio tra orchestra e palcoscenico, a causa della concertazione che il maestro Molinari Pradelli, forse temendo eccessi di rilievi buffoneschi o smancerosi, ha tenuto in limiti piatti ed approssimativi. Non sono mancati, qua e là, sprazzi migliori, come al termine del second'atto, ma si sa che un po' d'animazione in scena dà subito la sensazione che le cose vadano meglio: ma, tutto sommato, di autentico divertimento ce n'è stato ben poco. Per il resto buono, nel complesso, il cast dei cantanti, a cominciare, ovviamente dall'ottimo Giuseppe Taddei, che ha delineato con gusto e misura un Falstaff efficace soprattutto negli accenti accorati o falsamente minacciosi; continuando troviamo ad un decoroso livello il Ford-Fontana di Alberto Rinaldi, l'Alice di Ilva Ligabue, la Mrs Quickly di Oralia Dominguez e, non piacevolissima, la Nannetta di Daniela Mazzuccato; corretta la prestazione degli altri.

Qualche nota positiva l'ha fornita anche la coreografia di Giuliana Barabaschi, molto più della regia di Filippo Crivelli, peraltro non disdicevole, e della « struttura scenica » di Franco Zeffirelli (ma è proprio lui, il regista di Giulietta e Romeo e di S. Francesco?). Molto buio in palcoscenico, che, seppure richiesto dal libretto, portava a forti tentazioni soporifere. Pubblico contento ma non certo in preda all'entusiasmo travolgente. Sono tempi duri, che neanche il panciuto Sir John riesce ad ammorbidire con la sua figura di scanzonato e godereccio filosofo.

SERA FUORI

CHITARRA E LIUTO — Stasera alle 21 al Piccolo Regio concerto della serie « Chitarra e liuto » con Giorgio Oltremari che eseguirà musiche di Dowland, Weiss, Sor, Petrassi, Martin, Albeniz e brani per chitarra flamenca. Ingresso gratuito.

NONO AL PICCOLO REGIO — Oggi alle 17,30 Enzo Restagno presenterà la figura e la produzione di Luigi Nono con esempi musicali.

CONCERTO ALL'AUDITORIUM — Stasera alle 20,30 all'Auditorium il maestro Andrzej Markovski dirigerà la Suite Robespierre di Manzoni e la Sinfonia n. 1 di Ciaikovski. Ingresso libero.

VENERDI' LETTERARI — Alle 18 al Carignano Primo Levi parlerà di « Lo scrittore non scrittore ».

Un mistero le ferite di Hackman

LONDRA — L'attore americano Gene Hackman è stato ricoverato in una clinica di lusso dove gli verranno curate gravi ferite alla schiena ed alle gambe. Nel darne l'annuncio il portavoce della clinica non ha voluto fornire particolari sulle circostanze in cui l'attore si è ferito. Hackmann stava girando un film in Marocco.

CARIGNANO - ore 21 precise
Piccolo Teatro di Milano
IL GIARDINO DEI CILIEGI
Regia di Giorgio Strehler
ULTIME 4 RECITE
Domenica 21 corr. verrà effettuata anche la recita serale alle ore 21 per aderire alle numerose richieste.
Biglietti via Roma 49, tel. 544.562

CARIGNANO - da lunedì
«Il teatro» presenta
Occupati d'Amelia
di Georges Feydeau
con
VALERIA VALERI - ENZO GARINEI - ANGELA CAVO - MINO BELLEI - TONINO MICHELUZZI
con MARIO CARRARA
Regia di Pierantonio Barbieri

TEATRO ERBA - Ore 21,15
GIPO
« GIROMIN A VEUL MARIESSE »
2ª mese di repeate. Prenot. t. 690.467

TEATRO STABILE TORINO
All'Alfieri, stasera ore 20,30 precise
L'EROE BORGHESE
di Sternheim
Regia Missiroli
Spettacolo in abbonamento
Telef. 878.455 - 876.369 - 535.440

TEATRO STABILE TORINO
Al Gobetti oggi ore 15,30 e 21
NATHAN IL SAGGIO
di Lessing - regia Missiroli - Gruppo T.S.T. - Spettacolo in abbonamento

OGGI in contemporanea
Ambrosio-Augustus
UNA PRIMA "DIROMPENTE"

Titanus
TOMAS MILIAN
è passato
per MERITI SPECIALI
dalla «SQUADRA ANTISCIPPO» alla
SQUADRA ANTIFURTO

GALLIANO FUSO presenta TOMAS MILIAN
SQUADRA ANTIFURTO
ROBERT WEBBER
E.M.I. CARATTI - GIUSEPPE PAMBIERI - GIULIANA CALANDRA
TONY UCCI - MASSIMO VANNI - ENZO PULCRANO
Regia di
BRUNO CORBUCCI
Musica di GUIDO e MAURIZIO DE ANGELIS
Prodotto dalla CINEMASTER - Colore della TELECOLOR

La delinquenza incombe
i furti dilagano
ma dal « 113 » arriva
« IL MARESCIALLO CAMOMILLA »

VIETATO AI MINORI DI 14 ANNI
Orario spett.: 14,40 - 16,30 - 18,30 - 20,20 - 22,30

FILM D'OGGI

Delon cerca se stesso

MR. KLEIN di Joseph Losey, con Alain Delon, Jeanne Moreau, Suzanne Flon, Juliet Berto. - Drammatico a colori, Francia-Italia 1976 (Cinema Arlecchino).

TRAMA — Robert Klein, antiquario quarantenne di razza ariana, fa lucrosi affari nella Parigi occupata dai tedeschi trafficando in oggetti d'arte rapinati per pochi franchi agli ebrei messi al bando. D'un tratto egli scopre l'esistenza d'un omonimo che, israelita e ricercato dalla polizia, è interessato a confondere le proprie generalità con quelle dell'antiquario. Costui, timoroso delle conseguenze d'un possibile equivoco, cerca d'incontrare « l'altro » Klein e si trova avvolto in una ragnatela di accadimenti e in un groviglio di situazioni compromettenti che finiscono col farne un allucinato cui è impossibile sfuggire alle insidie da più parti concentrate su di lui. Klein, succhiato nella spirale repressiva, finisce prigioniero degli occupanti nel corso della retata antisemita del 16 e 17 luglio 1942 e, con i quindicimila ebrei catturati in quella *grande rafle*, viene avviato, nei vagoni piombati, verso i forni crematori di Auschwitz.

GIUDIZIO — Diretto con maestria da Joseph Losey su soggetto di Franco Solinas, il film affronta intellettualisticamente il tema del rimorso che assilla a grado a grado il protagonista quando egli prende coscienza delle proprie colpe verso gli israeliti con i quali si era comportato da bieco strozzino. Il racconto gioca anche troppo sul mistero e sulle false apparenze, con risultati a tratti ambigui e in altri punti d'una freddezza eccessiva per un pubblico al quale un così alto accademismo registico è di ardua assimilazione. Prodotto e interpretato da un impegnatissimo Alain Delon, il film fa leva soprattutto su di lui anche se appaiono di notevole risalto le personificazioni di Jeanne Moreau, Juliet Berto, Suzanne Flon, Michel Lonsdale, Louis Seigner. Scenografie di Trauner, fotografia di Gerry Fischer.

a. vald.

TELEVEDRETE

Sceneggiato kolossal

La mafia neonata

Stasera avremo la possibilità di documentarci sulla nascita della mafia, fenomeno che ha le sue radici in tempi assai lontani e che non accenna a perdere vitalità. « Alle origini della mafia » che parte oggi sulla retedue è un kolossal a puntate, prodotto in società dalla Rai e da una rete inglese: ha richiesto sei anni di lavoro e la partecipazione di attori celebri. Chi di mafia preferisce non sentir parlare o gradisce argomenti più ameni, troverà sulla reteuno il consunto capoccione pelato di Telly Savalas che dà vita al poliziotto Kojak. Per gli appassionati di teatro, sempre sulla reteuno « Scena contro scena » rassegna degli spettacoli.

SCENEGGIATO — *« Gli antenati » (retedue 20,45) è il titolo della prima puntata di « Alle origini della mafia » che prende l'avvio stasera, a colori. La sceneggiatura è di Brando Giordani, con la collaborazione, fra gli altri dello scrittore Sciascia. Gli interpreti dell'episodio odierno sono Joseph Cotten, Renato Salvatori, Lee J. Cobb; regista Enzo Muzii. Nel 1556 la famiglia Gramignano controlla quasi tutti gli affari di Mazara del Vallo. I componenti del clan sono violenti e arroganti, dediti ad ogni vizio, e, come se non bastasse, spie dell'Inquisizione. Potentissimi, hanno fatto della Sicilia un luogo di delitti di ogni sorta. Il re di Spagna invia i suoi messi per un'inchiesta, ma la popolazione rifiuta di collaborare. E' l'omertà.*

TELEFILM — *Kojak (reteuno 20,45) è impegnato stasera nella ricerca dell'assassino di una ragazza di modeste condizioni, che viene però ritrovata su una panchina dei giardini pubblici con al dito uno splendido diamante. Ci sono di mezzo rapine, ricettatori e scassinatori, ma Telly Savalas trionferà ancora una volta.*

TEATRO — *« Scena contro scena » la rubrica di spettacolo condotta sulla reteuno (22,20) da Enza Sampò, dovrebbe occuparsi oggi della « Medea » già vista all'Olimpico di Vicenza, con un'intervista a Irene Papas, dell'opera del compositore Bussotti, intitolata appunto « Bussottioperaballet » e delle « Allegre comari di Windsor » messe in scena da Tino Buazzelli. Sulla rete Svizzera, invece, per « Teatro '76 » vengono proposte « Le preziose ridicole » di Molière e « L'anniversario » di Cecov. Tra gli attori, Gianni Cajafa, Ave Ninchi e Enrica Bonaccorti.*

FILM — *Le emittenti straniere non tradiscono le attese degli affezionati del cinema. Capodistria trasmette un film di guerra con Costa Precas « Mediterraneo in fiamme ». Montecarlo « I pirati di Barracuda » avventure sottomarine con Rod Cameron e Adele Mara.*

La tournée di Iva Zanicchi

"ADORATA" IN GIAPPONE

GIANNA BALTARO

Abbiamo incontrato Iva Zanicchi di passaggio a Torino per registrare una puntata del « Recital » che va in onda ogni domenica su Radio 2. La trasmissione, molto popolare, è presentata da Claudio Lippi e si incentra su domande a ruota libera che il pubblico in sala rivolge al cantante della settimana; il tutto, naturalmente, con contorno di canzonette.

A proposito di pubblico, va detto che la Zanicchi conta uno stuolo di ammiratori pazienti: con un'ora di anticipo sulla trasmissione, almeno un centinaio di persone erano in una coda tipo tesseramento.

E allora, Iva, lei ritiene che la gente la conosca bene, che sappia com'è realmente?

« Credo di no. Ho l'impressione che mi giudichino un po' dura, forse antipatica. Io non ho quell'aspetto che conquista: gli occhietti dolci, il nasino alla francese, il sorriso tenero... ».

E com'è lei?

« Sono simpatica, cordiale, mi piace tanto la gente. A casa mia c'è sempre un viavai di amici: sembra più un albergo che una casa ».

Cerca la conferma alle sue parole fra gli amici e i tecnici che la attorniano in sala di regia e mentre questi annuiscono vigorosamente, scoppia in una risata larga, comunicativa. Sembra molto simpatica davvero: una compagnona che si immagina in una tavolata di amici a dare un contributo sostanzioso di battute e di appetito. A proposito le piace la buona tavola?

« E come! Il guaio è che mi piacciono tutte le cose che fanno ingrassare: la minestra di pasta e fagioli, le tagliatelle: tutti i primi ».

Come fa con la linea?

« Purtroppo mi devo contenere. Se potessi lasciarmi andare diventerei come mia madre che pesa 110 chili. Per la linea mi è andata bene la tournée che ho fatto in Giappone un mese fa: ho perso 11 chili ».

Già, a proposito di lavoro, e il Giappone?

«Tutto bene. Il pubblico giapponese è molto caloroso e ama le canzoni italiane. Ero con altri cantanti e abbiamo fatto venticinque spettacoli».

Che tipo di canzoni preferiscono i giapponesi?

« Loro conoscono soprattutto quelle del Festival di Sanremo e amano il genere mediterraneo ».

Il pubblico straniero è più generoso?

« C'è una misura diversa di affettuosità nei confronti della gente dello spettacolo. In Giappone, per fare un esempio, un signore ha continuato a seguirmi in tutte le venti città che abbiamo toccato. Mi portava dei doni piccolissimi: ombrellini, bamboline, fiori. Diceva che li aveva fatti lui: una cosa commovente ».

La COOPERATIVA TORINOUNO presenta alle ore 21,15 al TEATRO DEGLI INFERNOTTI v. C. Battisti 4 bis - t. 535.529 Il Nuovo Canzoniere Italiano in CALENDIMAGGIO

La Lucciola Ore 21 I BARONI DEL LISCIO Sabato ore 21 Domenica 16 e 21 Orch. ARCOBALENO

DA SABATO 20 TAVERNETTA RISTORANTE "LA CASCINOTTA" DEL BONDI'-CEREA CUCINA RICERCATA ORCHESTRA Pren. tutte le sere - tel. 860.98.58 Str. Prov. Pecetto-Chieri CHIUSO LUNEDI'

LA COMETA Questa sera LISCIO dalla Romagna MAMBRINI

PELLICO CENTRALINO CABARET Ass. Cult. t. 837.500 (v. d. Rosina 16/A) I TOPI D'ALBERGO JAZZ sabato e domenica CHET BAKER Ingr. ai soci. Inf. iscr. in sede

GARDEN Ore 21 Venerdì elegante ARTUR e CARLO PIERANGELI

Ore 21 al NEW CHARLIE BROWN BALLO LISCIO I NOVELLI FOLK

Teatro ALCIONE "NUDO NEL NUDO N. 2" Strip Variety Show

FINALMENTE! I buongustai potranno avere tutto ciò che desiderano al nuovissimo Ristorante Il Purgatorio della signora ORNELLA Via Belfiore 2, tel. 658.300

danzearlecchino Ore 21 BALLO LISCIO Domenica SANDRO GIACOBBE

LE CUPOLE Stasera LISCIO e TOMBOLA ELY NERI Domani sera ANDREA MINGARDI

Simpaticamente troviamoci a LE PARADIS di Bernardini Via S. Massimo 14, t. 830.775 per la serata Mezzanotte a Rio Orch. NICOLA D'ALESSIO Cocktail a tutti gli intervenuti

Danze Gay Via Pomba 7, tel. 511.648 Ore 16 matinée; ore 21 SILVER SURPRISE DANCE con PETER KAN

Nuovo PRINCIPE Ore 21 ESTRAZIONE PELLICCIA Orch. L'ELITE

FARO Via S. Massimo 1 ang. v. Po Ore 21 La nuova edizione LA ROSA D'ORO ed altri premi alle più eleganti

DU Parc Il vero salotto di Torino Serata prolungata con TURI GOLINO e la sua grande orchestra con le voci di N. VILLA e G. COSTELLO Premi alle signore più eleganti C. Regina Margherita 104, t. 851.123

Oggi al MAFFEI

QUALCOSA DI ECCEZIONALE!!

1975: LA SUPPLENTE

1976: LE SEMINARISTE

Un nuovo film divertente sul sesso stuzzicante, allegro, spiritoso

le seminariste

con GABRIELE DI GIULIO DANIELA DORIA GISELA HAHN RAF BALDASSARRE NANA NOVAK e BASTONE PESCUCCI con PAOLA TEDESCO nel ruolo di Gertrude e con CARLO CROCCOLO e con la partecipazione straordinaria di CARLO GIUFFRE' sviluppo e stampa I.V. di Luciano Vitali una produzione INTERNORANCE CORPORATION s.r.l. regia di GUIDO LEONI distribuzione EURO INTERNATIONAL FILMS

Vietato ai minori di anni 18

Orario: 14,30; 16,30; 18,30; 20,30; 22,30

OGGI ALLA TV

RETE UNO

18— **Tecnica 2000** (Astroplani e stazioni spaziali)
18,15 **Sapere 1** (Visitare i musei - a colori)
18,45 **TG1 Cronache**
19,20 **Tre nipoti e un maggiordomo** (Telefilm)
19,45 **Almanacco del giorno dopo**
20— **Telegiornale**
20,45 **Kojak** (Un diamante fra due rapine - Telefilm)
21,40 **TG1 Reporter**
22,20 **Scena contro scena** (Rassegna dello spettacolo)
Telegiornale - Oggi al Parlamento

RETE DUE

17— **TV2 ragazzi.** Il teatrino in blue-jeans (a colori)
18— **Sapere 2** (Fotografia e tecnica - Replica)
18,25 **Rubriche del TG2**
18,45 **Ai confini dell'Arizona** (Un giornale per Tucson Telefilm)
19,45 **TG2 - Studio aperto**
20,45 **Alle origini della mafia** (a colori) Primo episodio Gli antenati
21,40 **Ritratti di città** (Verona)
22,40 **Jazz concerto**

TV SVIZZERA

18,55 **Divenire - Telegiornale**
19,45 **Casacosì**
20,15 **Il regionale**
20,45 **Telegiornale**
21— **Teatro '76** (Le preziose ridicole, di Molière - L'anniversario, di Cechov)
22,20 **Telegiornale**
22,30 **Pallacanestro**

TV CAPODISTRIA

20,15 **Telegiornale**
20,35 **Mediterraneo in fiamme** (Film con Costa Precas, Costa Carras, Olga Politou - Regia Dimis Dadiras)
22,20 **Notturno pittorico** (Rembrandt)
22,50 **Telesport - Tennis da tavolo**

TV MONTECARLO

20— **Perry Mason** (La zia Sara - Telefilm)
20,50 **Notiziario**
21,10 **I pirati di Barracuda,** film con Rod Cameron
22,45 **Oroscopo di domani**

PERCHÈ TV COLOR
TELEFAR?
Perché la Telefar VI DA' DI PIU'
VENITE IN VIA NIZZA 97
VE NE CONVINCERETE!

TELESTUDIO TORINO

17,30 **Telecit**
19— **Aperitivo sport**
19,30 **Notizie neve**
20,30 **Film** - Al termine: **Agopuntura e buona cucina**

DOMANI TV

RETEUNO — Ore 12,30: Dialoghi familiari; 13: Oggi le comiche; 13,30: Telegiornale; 16,45: « Capitani coraggiosi », film; Estrazioni del lotto; Tempo dello spirito; Speciale Parlamento; 19,20: Tre nipoti e un maggiordomo (telefilm); 19,45: Almanacco del giorno dopo; 20: Telegiornale; 20,45: Rete tre (4ª puntata); 21,55: Speciale Tg; Telegiornale.

RETEDUE — Ore 12,30: Bartleby e lo scrivano, di Melville; 13: Tg2; 13,30: Tondo e corsivo (con un servizio speciale su « Stampa Sera-Tabloid »); 14: Scuola aperta; 14,30: Giorni d'Europa; 17: Guardia al Reno (Sceneggiato - replica); 18,40: Questa sera Yvonne Fair; 19,15: Sabato sport; 19,45: Tg 2; 20,45: Il segno del comando (1ª replica); 21,55: Bresson: il realismo di un asceta.

SVIZZERA — Ore 16: Divenire; 16,20: Per i ragazzi; 17,10: Per i giovani; 18,15: Telefilm; 18,50: Autoreport; 18,55: Sette giorni; 19,30: Telegiornale; 20,05: Scacciapensieri; 20,30: Momento musicale; 20,45: Telegiornale; 21: L'affittacamere (film); 23: Sabato sport.

MONTECARLO — Ore 18,45: Un peu d'amour; 19,30: Disegni animati; 19,45: Varietà; 20,50: Notiziario; 21,10: Primo peccato (film); 22,45: Oroscopo di domani.

CAPODISTRIA — Ore 15,20: Ping pong; 19,30: L'angolino dei ragazzi; 20,15: Telegiornale; 20,35: Telefilm; 21,25: La Jugoslavia nella prima guerra mondiale; 22,15: La bella Otero (film).

Radio BREAK F.M. 99,600
organizza questa sera ore 21 allo
ZERO 11
DISCOTECA - Via Bacchi 28
LUCI E SUONI SULLA CITTA'
con la straordinaria partecipazione del
BROMBILLO
Disc jockey LUIGI e GIUSI
e FLAMINIO e CARLA

SANT'AGOSTINO
Via S. Agostino 5 - Telef. 535.963
ASTA 300 MAESTRI
ALFIERI — MENZIO
BOSWELL — MORANDO
BRINDISI — PAULUCCI
CAMPIGLI — QUAGLINO
CARRA' — RUGGERI
COLOMBOTTO — SAVINIO
CREMONA — SPAZZAPAN
LISA — STROPPA
MAFAI — TAMBURI
MAGGI — VALINOTTI
MANZONE — VELLAN
MARCHINI — ZOLLA
Orario: 9-12,30; 16-19 anche festivi
SI ACCETTANO LOTTI

RADIO OGGI

1

Giornale radio: ore 13,30, 15,30, 18,30, 19,30, 22,30
15,35 Sandro Merli presenta: Primonip
16,30 Atmosfere 2000. Proposte di musica elettronica
19,15 Asterisco musicale
19,25 Appuntamento con Radiouno per domani
19,30 Fine settimana, di Osvaldo Bevilacqua e Marcello Casco.
21,05 Concerto da Andrzey Markowski.
Oggi al Parlamento
23,15 Buonanotte dalla dama di cuori

2

Giornale radio: ore 18,45, 20,45 23
15,45 Qui Radiodue. Appuntamento con gli ascoltatori (1ª parte)
16,30 GR2. Per ragazzi
16,37 Qui Radio 2 (2ª)
17,55 Big Music. Spettacoli, notizie e novità discografiche in anteprima dal mondo (Prima parte)
18,33 Big Music (Seconda parte)
19,50 Supersonic
21,29 Sabrina Fabi e Giorgio Onetti presentano: « Radio 2 - ventunoeventinove »

3

Giornale radio: ore 13, 17, 19, 21, 23
14,15 Specialetre
17 — Spazio tre
17,45 Musiche di danze e di scena
18,15 Jazz giornale
20 — Pranzo alle 8
22 — Incontri musicali
22,40 Come gli altri la pensano

radiomontecarlo

14,15 La canzone del vostro amore
14,30 Il cuore ha sempre ragione
18,03 Quale dei tre

RADIO ALTERNATIVE

RT Alternativa (Fm 103 MHz) — Segnaliamo ore 18: Centroinformazione femminista autogestita e ore 19: Revival pop rock.
Radio Monte Bianco (Fm 103,700 MHz) — Ore 14.30: Seconda parte musica a richiesta; 18: La classica; 22: Un'ora con voi.
Europa 3 (Fm 89,700 MHz) — Ore 12,30: Lo stivale; 19,45: Parliamo di classica; 24: Notiziario.
Radio Gemini One (Fm 102,720 MHz) — Ore 14: Folk piemontese e ore 22: Woodstock.
RT International (Fm 103,300 MHz) — Ore 13: Anteprima da « Stampa Sera »; 17,30: Top News, « hit parade » della radio libera; 18: Il gancio.
Radio Spazio 2000 (Fm 93,350 e 105,500 MHz) — Ore 12,30: Programma di liscio e musiche popolari; 15: Musica con dediche.
Radio Torino Centrale (I: Fm 94 MHz; II: Fm 101,4 MHz) — Ore 10: Per i bambini; 21: Dediche; 22: Jazz Club.
Radio Kitsch (Fm 101 MHz) — Servizi sportivi in diretta; ore 16: Rock-shop e 20,15: Top-o-disco.
Radio Break (Fm 99.600 MHz) — Ore 7: Il gallo; 9,40: Folkitalia; 14: Conte e cansson.
Radio Abc (Fm 97 MHz) — Ore 15: International Discothèque; 21: A.B.C. Spry; 3,30-7,30: Nottambuli o mattinieri?
Radio-Tele 2000 (105,900 91,200 MHz) — Progressive-Hard (al lunedì) e il programmone (domenica).
Giornale Radio Piemonte (Fm 99,350 MHz) — 24 ore su 24 musica sperimentale in stereofonia.
Radio Young 2000 (Fm 102,200 MHz) — Ore 9: Un'amica tante amiche; 15: All music; 15,30: Aiutatemi a fare il vostro programma, dediche.

TEATRI E RITROVI

ALCIONE: Nuovo show « Nudo nel nudo n. 2 », con Jazz Drums 77. Presenta G. Serra. V'etato 18. Or. 16,15 - 21,30.
ALFIERI - TEATRO STABILE: ore 20,30 precise « **L'eroe borghese** », di C. Sternheim. Regia di M. Missiroli. Spettacolo in abbonamento. Telefono 878.455 - 876.369 - 535.440.
AUDITORIUM DI TORINO: V Concerto Stagione Sinfonica d'Autunno. Stasera, ore 21. Ingresso libero. Direttore Andrzej Markowski. Manzoni - Suite Robespierre (dalle scene musicali) per soli, recitanti, coro e orchestra, su testi di Robespierre ed altri ordinati da Giacomo Manzoni e Virgilio Puecher e con la collaborazione di Luigi Pestalozza. Solisti: Slavka Taskova Paoletti, soprano; Eva Csapò, soprano; Gianna Logue, mezzosoprano; Clara Foti, mezzosoprano; Claudio Desderi, baritono; Alfredo Giacomotti, basso; Anna Marcelli, recitante; Claudio Parachinetto, recitante (Prima esecuzione assoluta). Cialkovski - Sinfonia n. 1 in sol minore op. 13. Maestro del coro Fulvio Angius. Per ragioni di trasmissione non è consentito l'ingresso del pubblico in sala oltre le ore 20,50.
CABARET VOLTAIRE (v. Cavour 7 - t. 531.103): stasera ore 21,30 « **Senza potente** » di Gravina C. con Rosa Di Lucia - Ingresso ai soci.
CARIGNANO: stasera ore 21 precise il « Piccolo Teatro di Milano » presenta « **Il giardino dei ciliegi** » di Anton Cecov. Regia di Giorgio Strehler. Biglietti v. Roma 49 - tel. 544.562. Ultime 4 recite.
ERBA: stasera ore 21.15 Gipo Farassino nella farsa comicissima « **Giromin a veul mariesse** ». Prenotazioni tel. 690.467.
GOBETTI - TEATRO STABILE: ore 15,30 (recita scolastica) e ore 21 « **Nathan il saggio** », di Lessing. Regia M. Missiroli - Gruppo T.S.T. Spettacolo in abbonamento Telefono 878.455 - 876.369.
PICCOLO REGIO: ore 17,30 Luigi Nono. Conferenza di E. Restagno. Ingresso libero.
PICCOLO REGIO: ore 21 Concerti di chitarra G. Oltremari. Ingresso libero.
TEATRO STABILE al Circolo Ricreativo Dipendenti Comunali - corso Sicilia 12 - ore 21 « **Offerta speciale** ». Spettacolo invito alla stagione 1976-77, Gruppo T.S.T. Ingresso libero.
TEATRO STABILE: Stagione 1976-77. Vendita abbonamenti presso la biglietteria v. Rossini 8. Tel. 878.455-876.369, ore 9-19 e piazza Castello 215. (telef. 539.707 ore 9-12 e 15-18.
UNIONE CULTURALE (C. Battisti 4 b): ore 21 « **Il Marxismo nel mondo** ». 5) Il Marxismo in Cina. Interverranno Enrica Collotti Pischel, Piero Corradini, Alberto Jacoviello.

SWING Bolero (5): Jazz.

CIRCO AMERICANO - Parco Ruffini - tel. 337.000: oggi 2 spettacoli ore 16,30 e 21. Circo riscaldato. Visitate lo zoo. I bambini pagano metà prezzo. Proroga a tutto il 30 novembre.

AL BAGATELLE (str. Cavoretto, 2): 21.
ARLECCHINO: ore 21 Roby.
BELLE ARTI 21 Ca alteri del 'lsc.o.
CASTELLINO: ore 2. Revival.
DU PARC: ore 21 Turi Golino.
FARO: 21 Sa..lo del liscio.
GAY: 16-21 Rommy e Cardillo.
GARDEN: 21 Arthur - Pierangeli.
LA PERLA: ore 21 Loris.
LE ROI: ore 21 b.1 musette.
MASSAUA: ore 21 ballo liscio.
PLANETARIO 21 Les Premiers.
TROCADERO: ore 21 Veniero

INDIE - PIANO BAR (Verdi 10 - 537.340): al piano C. Spinardi e F. Novara.
MINI CABARET (tel. 613.660).
OLD RIVER-AMERICAN BAR - Ristorante (mezzogiorno e 19.30-2): c. Moncalieri, 5 - tel. 685.487.
SAN GIORGIO - Valentino - Ristorante: danze. orch. I Vocalmen.
SHAKER - PIANO BAR c. Battisti, 3): Walther Lydia, Thomas.

BIG APPLE DISC (Rossini 14).
VILLA GAY DISCOTECA: ore 21.

CINEMA PROVINCIA

ALPIGNANO
DORIA: Gli spericolati.
BEINASCO
ITALIA: Demone nero.
BORGARO
ROYAL: Il drago di Hong Kong.
CARIGNANO
PETER: Mondo di notte oggi.
CARMAGNOLA
SPLENDOR: Roma drogata.
CHIERI
AUDITORIUM: Mary Poppins.
CHIERESE: L'innocente.
SPLENDOR: Savana violenta.
CIRIE'
CATALANO: Mary Poppins.
ITALIA: La professoressa di scienze naturali.
NUOVO: Invito a cena con delitto.
IVREA
POLITEAMA: L'eredità Ferramonti.
SIRIO: Novecento atto II.
LANZO
NUOVO: Peccati nel letto di famiglia.
MONCALIERI
CIAK 3: Dal sbirro.
NAZIONALE: Quei maledetti giorni dell'inferno e dell'odio.
LUSERNA S. GIOVANNI
S. CROCE: Una Magnum speciale per Tony Saitta.
PINEROLO
HOLLYWOOD: Tutti gli uomini del Presidente.
ITALIA: Safari Express.
NUOVO: Bruciati da cocente passione.
PRIMAVERA: 2000, la corsa della morte.
RIVAROLO
CRISTALLO: Killer commando. (Per un pugno di diamanti).
RIVOLI
CARNINO: Taxi driver.
GIOIELLO: La pattuglia dei dobermann.
NUOVO: Arrivano sempre al tramonto, li chiamavano i quattro dell'Ave Maria.
S. AMBROGIO
AMBROSIANO: La paura dietro la porta.
SESTRIERE
FRAITEVE: Gli avventurieri del pianeta Terra.
SUSA
CIVICO: Bruciati da cocente passione.

CINEMA IN PIEMONTE E IN LIGURIA

ALESSANDRIA
ALESSANDRINO: Liberi, armati, pericolosi.
AMBRA: La Valle dell'Eden.
CORSO: L'eredità Ferramonti.
CRISTALLO: Grizzly l'orso che uccide.
GALLERIA: La professoressa di scienze naturali.
MODERNO: Caro Michele.
ACQUI TERME
ARISTON: Emanuelle nera, Orient reportage.
CRISTALLO: Invito a cena con delitto.
GARIBALDI: Quelli della cal. 38.
CASALE MONFERRATO
MODERNO: Il texano dagli occhi di ghiaccio.
NUOVO: Je t'aime moi non plus.
POLITEAMA: Novecento atto secondo.
VITTORIA: L'affittacamere.
CASTELLAZZO BORMIDA
LUX: 40 gradi all'ombra del lenzuolo.
FELIZZANO
COMUNALE: Dalla Cina con furore.
NOVI LIGURE
CRISTALLO: Twinky.
IRIS: I sopravvissuti delle Ande.
ITALIA: Presagio.
MODERNO: Brutti, sporchi, cattivi.
OVADA
LUX: La dottoressa del distretto militare.
MODERNO: Invito a cena con delitto.
TORRIELLI: Torna El Grinta.
S. SALVATORE MONF.
COMUNALE: Un gioco estremamente pericoloso.
SERRAVALLE SCRIVIA
LARA: Il medico e la studentessa.
TORTONA
MODERNO: L'ultima donna.
SOCIALE: Police Phyton 357.
VERDI: La professoressa di scienze naturali.
VALENZA PO
NUOVO ITALIA: Cattivi pensieri.
TEATRO: Anche le figlie di Maria portano i jeans - Spettacolo con la Compagnia di Macario.
POLITEAMA: riposo.

ASTI
LUX: La dottoressa del distretto militare.
POLITEAMA: L'eredità Ferramonti.
SALONE: L'agente Newman.
SPLENDOR: La tigre della Manciuria.
TEATRO: Concerto jazz.
VITTORIA: Mister Klein.
CANELLI
BALBO: La fine dell'innocenza.
RAGNO D'ORO: Il grande racket.
MONCALVO
NUOVO: riposo.
NIZZA MONFERRATO
AURORA: La missione del mandrillo.
VERDI: L'Italia s'è rotta...
LUX: La vendetta dell'uomo chiamato Cavallo.
SOCIALE: Kosmos anno 2000.

CUNEO
CORSO: L'eredità Ferramonti.
FIAMMA: Lo sparviero.
ITALIA: La professoressa in scienze naturali.
NAZIONALE: L'agente Newman.
ALBA
CORINO: Novecento (I parte).
EDEN: Missouri.
BOVES
NUOVO: Spettacolo teatrale «Caccia all'uomo».
BRA
IMPERO: Il deserto dei Tartari.
POLITEAMA: Taxi Driver.
VITTORIA: Vizio di famiglia.
CAVALLERMAGGIORE
SAN GIORGIO: riposo.
CEVA
DORIA: riposo.
CHERASCO
GALATERI: Uomini e squali.
FOSSANO
ASTRA: Novecento atto I.
IRIDE: Luna di miele in tre.
POLITEAMA: riposo.
MONDOVI'
CORSO: Rollercar.
ITALIA: Barry Lyndon.
RACCONIGI
SOCIALE: riposo.
SALUZZO
ITALIA: Donna cosa si fa per te.
CIVICO: Cattivi pensieri.
SPLENDOR: Liberi, armati, pericolosi.
SAVIGLIANO
NAZIONALE: La dottoressa del distretto militare.
RITZ: Amore mio spogliati... che poi ti spiego!
AURORA: riposo.
SOMMARIVA BOSCO
SPLENDOR: festa.

NOVARA
ASTRA: Sorbole che romagnola!
COCCIA: Cattivi pensieri.
ELDORADO: La pattuglia dei dobermann...
EXCELSIOR: Emanuelle nera Orient reportage.
FARAGGIANA: L'ultimo mandingo.
VITTORIA: Lo sparviero.
S. CUORE: Non si scrive sui muri a Milano.
ARONA
ROMA: Due sul pianerottolo.
MODERNO: Gli uomini falco.
LUX: 4 mosche di velluto grigio.

VERCELLI
ASTRA: I ragazzi della Roma violenta.
CIVICO: L'affittacamere.
ITALIA: L'eredità Ferramonti.
PRINCIPE: Vai col liscio.
VERDI: Lo sparviero.
VIOTTI: I sopravvissuti delle Ande.
BIELLA
APOLLO: Liberi, armati, pericolosi.
IMPERO: Colpo grosso dei marsigliese.
MAZZINI: Il presagio.
ODEON: Novecento atto secondo.
SOCIALE: L'eredità Ferramonti.

AOSTA
CORSO: Frau Marlene.
LUX: I sopravvissuti delle Ande.
SAINT-VINCENT
NUOVO: L'incorreggibile.
VERRES
IDEAL: Intrigo internazionale.

GENOVA
POLITEAMA MARGHERITA: Stagione lirica «Cavalleria rusticana» di Mascagni e «Il telefono» di Menotti.
TEATRO GENOVESE: «La gatta Cenerentola», Nuova compagnia di canto popolare.
STABILE E. Duse «Lear» di Bond, Teatro Stabile Dell'Aquila.
ALCIONE: Signore e Signori buonanotte.
AMBASSADOR: Il deserto dei tartari.
AMBRA: L'innocente.
ARISTON: Il clan dei marsigliesi.
ASTOR: Taxi Driver.
AUGUSTUS: Dimmi che fai tutto per me.
AURORA: Novecento atto I.
ELIOS: Il giardino della felicità.
GIOIELLO: La nuora.
GRATTACIELO: Squadra antifurto.
LUX: L'ultima donna.
NUOVO PALAZZO: Mary Poppins.
OLIMPIA: Cattivi pensieri.
ORFEO: La pretora.
RITZ: Un sussurro nel buio.
RIVOLI: Caro Michele.
SMERALDO: Il bocconcino.
STAR: I racconti.
UNIVERSALE: Oh! Serafina.
VERDI: L'uomo che fuggì dal futuro.
ALBA: Verginità.
ALFA: Educazione sessuale.
DIANA: L'innocente.
DIONISIO: Savana violenta.
IDEAL: Invito a cena con delitto.
LIDO: Tutti gli uomini del Presidente.
MANIN: Lo zingaro.
MIGNON: L'innocente.
SUPERBA: Sexissimamente tua. Sullo schermo: Farfallon.
SAMPIERDARENA
ARCOBALENO: Bianchi cavalli d'agosto.
ASTORIA: I sopravvissuti delle Ande.
MODENA: Police Python 357.
RIVAROLO
LIGURE: Piazza pulita.
SESTRI PONENTE
GARDEN: Travolti da un insolito destino...
ROMA: Il trucido e lo sbirro.
VERDI: Barry Lindon.
QUINTO
FLORA: Bruce Lee la sua vita la sua leggenda.
NERVI
VERDI: Il sospetto.
ARENZANO
ITALIA: Decameron.
CHIAVARI
ASTOR: L'eredità Ferramonti.
CANTERO: Il texano dagli occhi di ghiaccio.
NUOVO: Je t'aime.
ODEON: Il gigante buono.
LAVAGNA
CANTERO: La cosa da un altro mondo.
SESTRI LEVANTE
CENTRALE: Squadra d'assalto antirapina.
RAPALLO
GRIFONE: Tutte le donne del re.
ITALIA: Taxi di notte.
AUGUSTUS: Safari express.
SANTA MARGHERITA
CENTRALE: Rantolo nel buio.
MIGNON: La minorenne.
CAMOGLI
ODEON: Il vizio di famiglia.
RECCO
ANNA: Adele H.: una storia d'amore.

SAVONA
DIANA: Mary Poppins.
ELDORADO: Il ragazzo del mare.
ARS: Il soldato di ventura.
OLIMPIA: Tutti possono arricchire tranne i poveri.
JOLLY: Le tentazioni del peccato.
LUX: Per qualche dollaro in più.
SALESIANI: Piccolo grande uomo.
FILMSTUDIO: Joe Hill.
ALASSIO
COLOMBO: La vendetta dell'uomo chiamato cavallo.
RITZ: Tutti gli uomini del presidente.
ALBENGA
ASTOR: L'eredità Ferramonti.
AMBRA: Novecento atto II.
CRISTALLO: Mimì Bluette.
ALBISSOLA CAPO
DORIA: Un uccello tutto nero.
ALBISSOLA MARE
MARCONI: Un killer di nome Shatter.
CAIRO MONTENOTTE
SOCIALE: Il monaco di Monza.
CRISTALLO: Addio ragazza negra.
DELLA ROSA: I cannibali (ore 21, d'Essai).
CENGIO
JOLLY: Anonimo veneziano.
CERIALE
ODEON: L'alba si macchiò di rosso.
FINALE LIGURE
VITTORIA: I soliti ignoti colpiscono ancora.
IDEAL: Bruciati da cocente passione.
LOANO
PERLA: Angeli dell'inferno sulle ruote.
LOANESE: Novecento atto II.
MILLESIMO
ITALIA: Mondo di notte oggi.
SPOTORNO
MIGNON: Il giustiziere del West.

STAMPA SERA

Dove andiamo stasera

CRITICA
Capolavoro ●●●●●
Ottimo ●●●●
Favorevole ●●●
Discusso ●●
Mediocre ●

PUBBLICO
Eccezionale ○○○○○
Successo ○○○○
Consensi ○○○
Discorde ○○
Scarso ○

LANCÔME
La attende per illustrarle le più recenti novitá ed offrirle un gentile omaggio
da Servetti PROFUMI

cinema prime visioni

Cinema	Film	
AMBROSIO c. V. Emanuele 52 Tel. 547.007	**Squadra antifurto**, di Bruno Corbucci, con Tomas Milian, Robert Webber, Lilli Carati (Italia - Colori) — Promosso dalla squadra antiscippo a quella antifurto, il coraggioso poliziotto è ancora al servizio della legge contro i criminali. Vietato minori anni 14. ★ Poliziesco	OGGI LA PRIMA. Orario 14,40 - 16,30 18,30 - 20,20 - 22,30. Ingresso L. 2000
ARCO-INC c. Pr. Oddone 31 Tel. 484.621	**Cobrack**, di Martin Ritt, con Jon Voight (Usa - Colori) — In un paesino dell'America meridionale, un maestro bianco deve combattere per accattivarsi l'amicizia degli scolari di colore. Non vietato. ★ Drammatico	Critica ●●● Pubblico ○○○ Orario 15 — - 17,10 19 — 20,40 - 22,30. Ingresso L. 1500
ARISTON v. Lagrange 21 Tel. 546.147	**Mary Poppins**, di Robert Stevenson con Julie Andrews, Dick van Dyke, David Tomlinson, Glynis Johns (Usa - Colori) — Dai libri di Travers, una produzione Disney premiata con 5 Oscar. Narra le avventure di una fantasiosa istitutrice. ★ Commedia	RIEDIZIONE (1964). Orario 14,30 - 17,25 19,45 - 22,20. Ingresso L. 2000
ARLECCHINO c. Sommeiller 22 Tel. 587.190	**Chi è Mr. Klein**, di Joseph Losey, con Alain Delon, Jeanne Moreau, Suzanne Flon (Francia - Colori) — Misterioso e introvabile personaggio coinvolge nelle sue vicende un suo innocente omonimo. Non vietato. ★ Drammatico	Critica ●●● Pubblico ○○○○ Orario 14,45 - 17,15 19,45 - 22,15. Ingresso L. 2000
ASTOR v. Viotti 8 Tel. 519.516	**L'innocente**, di Luchino Visconti, con G. Giannini, Laura Antonelli, Jennifer O'Neill (Italia - Colori) — Dal romanzo di G. D'Annunzio, l'opera postuma del grande regista; il protagonista saputo che la moglie è incinta di un altro, prima si libera del bambino e poi si uccide. Vietato 14. ★ Drammatico	Critica ●●● Pubblico ○○○○○ Orario 14,40 - 17,15 19,45 - 22,20. Ingresso L. 2000
AUGUSTUS piazza C.L.N. Tel. 530.714	**Squadra antifurto**, di Bruno Corbucci, con Tomas Milian, Robert Webber, Lilli Carati (Italia - Colori) — Promosso dalla squadra antiscippo a quella antifurto, il coraggioso poliziotto è ancora al servizio della legge contro i criminali. Vietato minori anni 14. ★ Poliziesco	OGGI LA PRIMA. Orario 14,40 - 16,30 18,30 - 20,20 - 22,30. Ingresso L. 2000
CAPITOL v. S. Dalmazzo 24 Tel. 540.605	**Il deserto dei Tartari**, di Valerio Zurlini, con Vittorio Gassman, Giuliano Gemma, Jacques Perrin, Jean-Louis Trintignant (Italia-Francia - Colori) — Dal romanzo di Buzzati, la storia dei militari d'un forte ai limiti del deserto, che attendono con angoscia e speranza l'attacco nemico. Non vietato. ★ Drammatico	Critica ●●● Pubblico ○○○○○ Orario 14,15 - 17 — 19,45 - 22,30. Ingresso L. 2000
CENTRALE d'Essai v. C. Alberto 27 Tel. 540.110	**Dillinger è morto**, di Marco Ferreri, con Michel Piccoli, Annie Girardot, Anita Pallenberg (Italia - Colori) — Disegnatore quarantenne trovata per caso una pistola in casa decide di uccidere la moglie, dopo di che parte indisturbato per Tahiti. Vietato minori anni 14. ★ Drammatico	RIEDIZIONE 1968. Orario 10,30 - 15,30 17,15 - 19 — 20,45 - 22,30. Ingresso L. 1500
CORSO c. V. Emanuele 50 Tel. 510.702	**Missouri**, di Arthur Penn, con Marlon Brando, Jack Nicholson, Kathleen Lloyd (Usa - Colori) — «Regolatore» di conti dalla mira infallibile stermina banda di ladri di cavalli, guidata da un contadino fuorilegge in una lotta all'ultimo sangue. Non vietato. ★ Western	Critica ●●● Pubblico ○○○○○ Orario 14,40 - 17,15 19,45 - 22,20. Ingresso L. 2000
CRISTALLO v. Goito 5 Tel. 650.7100	**Cattivi pensieri**, di Ugo Tognazzi, con Ugo Tognazzi, Edwige Fenech, Luc Merenda, Orazio Orlando (Italia - Colori) — Divertenti avventure di un uomo alle prese con tutte le tentazioni, che il mondo offre e i relativi «cattivi pensieri». Vietato minori anni 14. ★ Commedia	Critica ●● Pubblico ○○○○ Orario 14,30 - 16,30 18,25 - 20,25 - 22,30. Ingresso L. 2000
DORIA v. Gramsci 9 Tel. 542.422	**Taxi Driver**, di Martin Scorsese, con Robert De Niro, Jodie Foster, Albert Books, Peter Boyle (Usa - Colori) — Storia di un uomo qualunque che in questa frenetica società odierna sogna e cerca di diventare «qualcuno». Vietato minori anni 14. ★ Drammatico	Critica ●●●● Pubblico ○○○○○ Orario 14,40 - 17,20 20 — 22,30. Ingresso L. 2000
GIOIELLO v. G. Colombo 31 Tel. 500.760	**Natale in casa d'appuntamento**, di Armando Nannuzzi, con Françoise Fabian, Ernest Borgnine, Corinne Cléry, Silvia Dionisio (Italia - Colori) — Nel triste mondo della prostituzione, le cause di questa e lo squallore delle feste tradizionalmente famigliari. Vietato minori anni 18. ★ Drammatico	OGGI LA PRIMA. Orario 14,20 - 16,15 18,20 - 20,25 - 22,30. Ingresso L. 2000
IDEAL c. Beccaria 4 Tel. 541.525	**Candidato all'obitorio**, di J. Lee Thompson, con Charles Bronson, Maximilian Schell, Dana Elcar (Usa - Colori) — Nuova e pericolosa avventura per il «duro» che questa volta ha pochissime possibilità. Non vietato. ★ Drammatico	PRIMA VISIONE. Orario 14,45 - 16,45 18,40 - 20,25 - 22,30. Ingresso L. 2000
LUX Gall. S. Federico Tel. 541.283	**Oh, Serafina!**, di Alberto Lattuada, con Renato Pozzetto, Dalila Di Lazzaro, Angelica Ippolito (Italia - Colori) — Dal romanzo di Berto, la storia di un industrialotto un po' babbeo fatto interdire e relegato da una moglie carogna; tra i pazzi troverà l'anima gemella. Viet. 18. ★ Commedia	Critica ● Pubblico ○○○○○ Orario 14,30 - 16,30 18,30 - 20,30 - 22,30. Ingresso L. 2000
METROPOL v. Pr. Tommaso 6 Tel. 650.5470	**Lager SS adis Kastrat Kommandatur**, di Sergio Garrone, con Mircha Carven (Italia - Colori) — Lager per esperimenti da effettuare sulle deportate con allucinante violenza. Vietato minori anni 18. ★ Drammatico-sexy	PRIMA VISIONE non recensita. Orario 14,30 - 16,30 18,30 - 20,20 - 22,30. Ingresso L. 1500
NAZIONALE v. Pomba 7 Tel. 518.850	**Con la rabbia agli occhi**, di Anthony M. Dawson, con Yul Brynner, Massimo Ranieri, Barbara Bouchet, Martin Balsam (Usa - Colori) — Analisi dello spietato mondo della mala dove i conti si regolano sempre con la violenza. Vietato minori anni 14. ★ Drammatico	PRIMA VISIONE. Orario 14,30 - 16,30 18,30 - 20,30 - 22,30. Ingresso L. 2000
OLIMPIA v. Arsenale 31 Tel. 532.448	**Tutti gli uomini del Presidente**, di Alan J. Pakula, con Robert Redford, Dustin Hoffman (Usa - Colori) — L'indagine compiuta con coraggio e testardaggine dai due giornalisti americani che scoprirono e svelarono lo scandalo Watergate. Non vietato. ★ Drammatico	Critica ●●● Pubblico ○○○○○ Orario 14,30 - 17,30 20 - 22,30. Ingresso L. 2000
REPOSI v. XX Settembre 15 Tel. 531.400	**Signore e Signori, buonanotte**, di Comencini, Loy, Magni, Monicelli, Scola, con V. Gassman, N. Manfredi, M. Mastroianni, U. Tognazzi, P. Villaggio (Italia - Colori) — Presa in giro della tv attraverso corrosive invenzioni comico-satiriche in cui l'irriverenza è pari alla spregiudicatezza. ★ Commedia a episodi	Critica ●● Pubblico ○○○○○ Orario 15 — 17,30 20 — 22,30. Ingresso L. 2000
ROMANO Galleria Subalpina Tel. 510.145	**L'immagine allo specchio**, di Ingmar Bergman, con Liv Ullman, E. Josephson (Svezia-Usa - Colori) — Inquietudini di una bella e giovane psichiatra la quale tenta il suicidio oppressa dalla difficoltà d'incontrare l'uomo che fa per lei. Vietato minori di anni 14. ★ Drammatico	Critica ●●● Pubblico ○○○○ Orario 15,30 - 17,50 20,10 - 22,30. Ingresso L. 2000
STUDIO RITZ v. Villa d. Regina ang. V. Acqui Tel. 830.521	**Caro Michele**, di Mario Monicelli, con Mariangela Melato, Lou Castel, Delphine Seyrig (Italia - Colori) — Dal romanzo di Natalia Ginzburg, il film vincitore dell'Orso d'argento a Berlino che tratta la vicenda di una famiglia borghese romana in disgregazione. Non vietato. ★ Drammatico	Critica ●●● Pubblico ○○○○ Orario 16,30 - 18,30 20,30 - 22,30. Ingresso L. 1500
TORINO v. Bonzzi 6 Tel. 530.353	**La pattuglia dei doberman al servizio della legge**, di Frank De Felitta, con James Brown, Susan Clark, Earl Holliman (Usa - Colori) — Cani intelligenti e feroci, dopo aver contribuito alle rapine sono ingaggiati dalla legge per difendere le banche. Non vietato. ★ Drammatico	PRIMA VISIONE non recensita. Orario: 14,30 - 16,10 - 17,50 - 19,10 - 20,50 22,30. Ingresso L. 2000
VITTORIA v. Roma 356 Tel. 511.786	**L'inquilino del terzo piano**, di Roman Polanski, con Isabelle Adjani, Roman Polanski, Melvyn Douglas, Shelley Winters (Usa - Colori) — Polanski, regista e protagonista, dà impronta personalissima e allucinante alla vicenda parigina d'un uomo che si crede perseguitato. V. 14. ★ Drammatico	Critica ●●● Pubblico ○○○○ Orario 14,40 - 17,15 19,45 - 22,20. Ingresso L. 2000

proseguimenti prime visioni

Cinema	Film	
ALEXANDRA v. Sacchi 18 Tel. 511.293	**Mondo porno oggi** (Produzione internazionale a colori) — Rassegna degli ultimissimi e più choccanti numeri erotici in scena nei più noti night-clubs del mondo. Vietato minori anni 18. ★ Documentario	PRIMA VISIONE non recensita. Orario 14,10 - 15,55 17,40 - 19,25 21,10 - 22,45. Ingresso L. 1000
ASTRA v. R. Pilo 6 Tel. 753.597	**Caro Michele**, di Mario Monicelli, con Mariangela Melato, Lou Castel, Delphine Seyrig (Italia - Colori) — Dal romanzo di Natalia Ginzburg, il film vincitore dell'Orso d'argento a Berlino che tratta la vicenda di una famiglia borghese romana in disgregazione. Non vietato. ★ Drammatico	Critica ●●● Pubblico ○○○○ Orario 20 - 22,30. Ingresso L. 1000
COLOSSEO v. Mad. Cristina 73 Tel. 651.034	**Con la bava alla bocca**, di Jürgen Goslar, con James Faulkner, Trevor Howard, Sibyl Danning, Christopher Lee (Usa - Colori) — Negro deve pagare per la sfrontatezza di aver toccato la «donna bianca», considerata in queste circostanze troppo preziosa. Vietato 18. ★ Drammatico	PRIMA VISIONE non recensita. Orario 16,30 - 18,30 20,30 - 22,30. Ingresso L. 1000
FORTINO v. Ciana 47 Tel. 486.560	**Complotto di famiglia**, di Alfred Hitchcock, con Karen Black, Bruce Dern, Barbara Harris, William Devane (Usa - Colori) — Nuova emozionante avventura alla ricerca di un morto «sfuggente» per l'intramontabile maestro della «suspense». Non vietato. Presentato a Cannes. ★ Giallo	Critica ●●● Pubblico ○○○○○ Orario 18 - 20,15 22,30. Ingresso L. 1000
LA PERLA c. De Gasperi 28 Tel. 584.791	**Barry Lyndon**, di Stanley Kubrick, con Ryan O'Neal, Marisa Berenson, Patrick Magee (G. B. - Colori) — Fortuna e decadenza d'un avventuriero irlandese del '700 prima durante dopo la guerra dei 7 anni. Non vietato. ★ Drammatico in costume	Critica ●●●● Pubblico ○○○○ Or.: 15,05 - 18,30 - 22. Ingresso L. 1500
MAFFEI v. Pr. Tommaso 5 Tel. 683.354	**La seminarista**, di Guido Leoni, con Paola Tedesco, Carlo Giuffrè, Carlo Croccolo, Daniela Doria (Italia - Colori) — Nuove avventure erotiche, con protagoniste le seminariste, che di ciò che dovrebbe essere il loro ruolo nella società sanno ben poco. Vietato 18. ★ Sexy	OGGI LA PRIMA. Orario 14,30 - 16,30 18,30 - 20,30 - 22,30. Ingresso L. 1500
MASSIMO v. Montebello 8 Tel. 876.061	**Paura in città**, di Giuseppe Rosati, con Maurizio Merli, Silvia Dionisio, Fausto Tozzi (Italia - Colori) — Commissario implacabile cerca di distruggere un gruppo di criminali, unendo al suo dovere la sua sete di vendetta. Vietato minori anni 14. ★ Poliziesco	PRIMA VISIONE non recensita. Orario 14,40 - 16,40 18,40 - 20,40 - 22,40. Ingresso L. 1000
MASSAUA p. Massaua 9 tel. 795.805	**Complotto di famiglia**, di Alfred Hitchcock, con Karen Black, Bruce Dern, Barbara Harris, William Devane (Usa - Colori) — Nuova emozionante avventura alla ricerca di un morto «sfuggente» per l'intramontabile maestro della «suspense». Non vietato. Presentato a Cannes. ★ Giallo	Critica ●●● Pubblico ○○○○○ Orario 20,10 - 22,30. Ingresso L. 1000
ORFEO p. Carlina Tel. 518.114	**Bordella**, di Pupi Avati, con Luigi Proietti, Christian De Sica, Taryn Power, Vincent Gardenia (Italia - Colori) — Un oriundo con i soldi guadagnati in America organizza in Italia un bordello per signore con grandi soddisfazioni e guadagni. Vietato minori anni 14. ★ Satirico	Critica ●● Pubblico ○○○ Orario 15 — - 16,50 18,30 - 20,30 - 22,30. Ingresso L. 1000
PUNTODUE CINEMA D'ESSAI v. Garibaldi 38 Tel. 545.245	**Todo Modo**, di Elio Petri, con Gian Maria Volonté, Mariangela Melato, Marcello Mastroianni, Michel Piccoli (Italia - Colori) — Un ritiro spirituale è l'occasione per i massimi esponenti dc per eliminarsi a vicenda. Vietato minori anni 14. ★ Drammatico	Critica ●●● Pubblico ○○○○ Orario 15 - 17,30 20 - 22,30. Ingresso L. 1000

seconde e altre visioni a Torino

A.B.C. c. Brescia 28 Tel. 850 463	**L'ultima donna**, di Marco Ferreri, con Gerard Depardieu. Vietato 18. ★ Drammatico
ACADEMIA CINE v. Groppo angolo c. Tortona 7 Tel. 882 457	**Il mio uomo è un selvaggio**, Yves Montand, Catherine Deneuve. ★ Commedia
ACAPULCO v. Donizetti 6-p. Nizza t. 651.264	**L'ultima donna**, di M. Ferreri, con Gérard Depardieu, Ornella Muti. Viet. 18. Orario: 16, 18,10, 20,20, 22,30. ★ Drammatico
CONTINENTAL via Nizza 348 Tel. 697.068	**Quelli della calibro 38**. Vietato 14. ★ Poliziesco
EDERA CLUB v. Madonna di Campagna 1	**Life Size**. ★ Drammatico
ERBA D'ESSAI c. Moncalieri 241 Tel. 690.467	domani: **Robin Hood**. ★ Avventuroso in costume
FARO v. Po 30 Tel. 832.214	**Operazione: il giorno del Toro**. Non vietato. ★ Avventuroso
FIAMMA c. Trapani 57 Tel. 372 057	**Operazione: il giorno del Toro**, C. Rampling, D. Birney. Non vietato. ★ Avventuroso
HOLLYWOOD c. R. Margherita 106 Tel. 851.904	**La vendetta dell'uomo chiamato cavallo**, Richard Harris. Non vietato. ★ Western
PIEMONTE v. Nizza 52 Tel. 652 758	**Quelli della calibro 38**. Vietato 14. ★ Poliziesco
PRINCIPE v. P. d'Acaja 45 Tel. 760.951	**Da mezzogiorno alle tre**, Charles Bronson. Non vietato. ★ Avventuroso
STATUTO v. Cibrario 16 Tel. 487.051	**La professoressa di scienze naturali**. Viet. 14. ★ Commedia

ZONA CENTRO

Cabaret VOLTAIRE v. Cavour 7 Tel. 531.103	Dalle 10 alle 20 continuato; ore 23: **Luciano Serra pilota**, di G. Alessandrini con C. Paolieri e A. Nazzari. ★ Drammatico
MILANO v. Milano 8 Tel. 530.255	**La strada del massacro**. ★ Drammatico **Il buono il brutto e il cattivo**. ★ Western
MOVIE CLUB v. Giusti 8 Tel. 544.077	**Les amants** di Louis Malle. ★ Drammatico
PO v. Po 21 Tel. 510.496	**L'urlo di Chen terrorizza tutti i Continenti**. Non vietato. ★ Lotta orientale
REGINA c. R. Margherita 123 Tel. 536.885	**Mark colpisce ancora**, Franco Gasparri. Vietato 14. ★ Poliziesco
VITT. VENETO p. V. Veneto 5 t. 871.642	**La segretaria**. Vietato 18. ★ Sexy

CROCETTA - S. RITA - MIRAFIORI

ADRIANO v. Sacchi 65 Tel. 567.715	**Totò 47 morto che parla**. ★ Commedia
GIARDINO v. Monfalcone 62 Tel. 326.873	**Identikit**, Elizabeth Taylor. Vietato 18. ★ Drammatico
MIRAFIORI c. Cosenza 68 Tel. 390.867	**Savana violenta**. Vietato 18. ★ Documentario
S. RITA* v. Vernazza 26 Tel. 325.056	**Johnny Yuma**. ★ Avventuroso
SMERALDO v. Tunisi 92 Tel. 590.713	**La vendetta dell'uomo chiamato cavallo**, Richard Harris. Non vietato. ★ Western
VINZAGLIO c. D. Abruzzi 102 Tel. 596 125	**L'avventura è l'avventura**, di C. Lelouch con L. Ventura, J. Hallyday, A. Maccione (Grande richiesta). 20,10, 22,30. ★ Commedia satirica

ZONA S. PAOLO

AMERICA v. Frejus 27 Tel. 331.748	**C'era una volta il West**. Apertura 18,30. ★ Western
ARALDO* v. Chiomonte 3 Tel. 389.409	**Frankenstein junior**, di Mel Brooks, con Gene Wilder. ★ Satirico
ELISEO v. Monginevro 42 Tel. 335.815	**La professoressa di scienze naturali**. Vietato 14. ★ Commedia
ORATORIO S. PAOLO* v. Luserna 16	**Per grazia ricevuta**, Nino Manfredi. ★ Commedia
SAN PAOLO v. Cesana 80 Tel. 372.637	**La vendetta dell'uomo chiamato cavallo**, Richard Harris. Non Vietato. ★ Western

ZONA FRANCIA

BERNINI c. Tassoni 3 Tel. 775.843	**Borsalino & C.** ★ Avventuroso
ELIOS v. Val Lagarina 40 Tel. 798.146	**Il giustiziere del West**. ★ Western
ESEDRA* v. Bagetti 30 Tel. 740.815	**Lo squalo**. ★ Drammatico
ODEON v. Venalzio 8 Tel. 772 362	**Tutti possono arricchire tranne i poveri**, E. Montesano, B. Bouchet. Non vietato. ★ Commedia
STAR v. Domodossola 48 Tel. 772.990	**Drum l'ultimo Mandingo**, Ken Norton. Vietato 18. ★ Drammatico
ZETA D'ESSAI v. Cibrario 88 Tel. 772.907	**Apache**. Ore 20,30, 22,30. ★ Western

ZONA S. DONATO

DIANA c. Reg. Margh. 220	**I 4 dell'Apocalisse**. Vietato 18. ★ Avventuroso
ROMA-INC v. S. Donato 40 bis Tel. 487.765	**La donna regista: Mimì metallurgico ferito nell'onore**. G. Giannini, M. Melato. ★ Commedia

MADONNA CAMPAGNA - LUCENTO

ALBA c. Grosseto ang. v. Stradella	**Apache**. Non vietato. ★ Western
AMBRA v. Chiesa Salute 77 Tel. 297.197	**Anonimo veneziano**, Tony Musante, Florinda Bolkan; regia Enrico Maria Salerno. ★ Drammatico
APOLLO largo Giachino 91 Tel. 215.685	**Tutti possono arricchire tranne i poveri**, E. Montesano, B. Bouchet. Non vietato. ★ Commedia
JOLLY v. Verolengo 130 Tel. 290.161	**Pasqualino settebellezze** di G. Giannini, Colori. Vietato 14. ★ commedia
LUTRARIO v. Stradella 10 Tel. 280.742	**Lottomania**. Vietato 18. ★ Sexy
ORIONE viale Mughetti 18	**Corri uomo corri**. ★ Drammatico
SPLENDOR v. Bibiana 109 Tel. 296.336	**Qualcuno volò sul nido del cuculo**, di Milos Forman, con Jack Nicholson. ★ Drammatico ■ Segnalato dalla critica cinematografica italiana

ZONA MILANO - REGIO PARCO

ADUA c. G. Cesare 67 Tel. 273.276	**Il giustiziere della notte**, Charles Bronson. Non vietato. ★ Avventuroso
ARS c. R. Parco 142 Tel. 203.586	**Fiore di carne**. Vietato 18. ★ Drammatico
AURORA c. Brescia 2 Tel. 276 310	**Lo squalo**. ★ Drammatico
FALCHERA v. Tanaro 30 Tel. 262.16.65	**Di che segno sei**. ★ Commedia a episodi
MAIOR largo G. Cesare 105 Tel. 287.974	**Drum l'ultimo Mandingo**, Ken Norton. Vietato 18. ★ Drammatico
ORIENTE v. D. Chiesa 36 Tel. 241.663	**Sesso in corsia**. Vietato 18. ★ Film inchiesta sexy
PALERMO Studio 3 c. Palermo 118 Tel. 273.030	**Lenny**, Dustin Hoffman Valerie Perrine. Vietato 18. ★ Drammatico
SEMPIONE c. Vercelli 144 Tel. 280.332	**Qualcuno volò sul nido del cuculo**, di Milos Forman con Jack Nicholson. Vietato 14. ★ Drammatico

■ Segnalato dalla critica cinematografica italiana.

SOCIALE v. Courmayeur 2 Tel. 850.608	**Tutti possono arricchire tranne i poveri**, E. Montesano, B. Bouchet. Non vietato. ★ Commedia
ZENIT v. Corelli 1 Tel. 267.697	**Bluff storia di truffe e di imbroglioni**, A. Celentano, A. Quinn. Non vietato. ★ Commedia

ZONA VANCHIGLIA - BORGO PO

ARIZONA c. Belgio 53 Tel. 874.171	**Napoli violenta**. Vietato 14. ★ Drammatico
ARTISTI D'ESSAI v. G. di Barolo 24 Tel. 831.374	**Simon del deserto**. ★ Drammatico e **Il treno fantasma**. ★ Drammatico
ERIDANO d'Essai c. Casale 106 Tel. 832.066	**La bestia**. Vietato 18. ★ Drammatico

ZONA NIZZA - LINGOTTO

CABIRIA	**Roma l'altra faccia della violenza**. Vietato 18. ★ Drammatico
CINEOCCHIO v. Valenza 46	Lenin nel cinema sovietico: **Fedeltà di madre**, di Mark Donskoj. ★ Drammatico
ITALIA v. Nizza 138 Tel. 694.021	**Tutti possono arricchire tranne i poveri**, E. Montesano, B. Bouchet. Non vietato. ★ Commedia
SPEZIA v. Nizza 170 Tel. 693.617	**I misteri della giungla nera**. Non vietato. ★ Avventuroso

* Cinema a carattere parrocchiale

Ecco Alain Delon: oggi è mr. Klein per Losey e il gangster Borsalino con Belmondo

riduzioni enal-agis

CINEMA: Adriano, Arco, Jolly, Maffei, Roma Inc., Vittorio Veneto — **TEATRI** - **Carignano**: «Il giardino dei ciliegi», ridotti all'Enal per stasera; **Erba** (Gipo Farassino), ridotti all'Enal per stasera; **Alcione** (16,30-21,15): Enal alla cassa — **Circo Americano** (Parco Ruffini, 16,30-21,15): Enal 50 per cento alla cassa — **Juventus-Shakhter Donetsk e Juventus-Verona**: interi e ridotti all'Enal — **Palasport**: Campionati italiani di boxe, biglietti all'Enal.